

**FCI-Standard N° 154 / 29 / 05 / 2015 / EN**

**POSAVATZ HOUND**  
(Posavski Gonič)

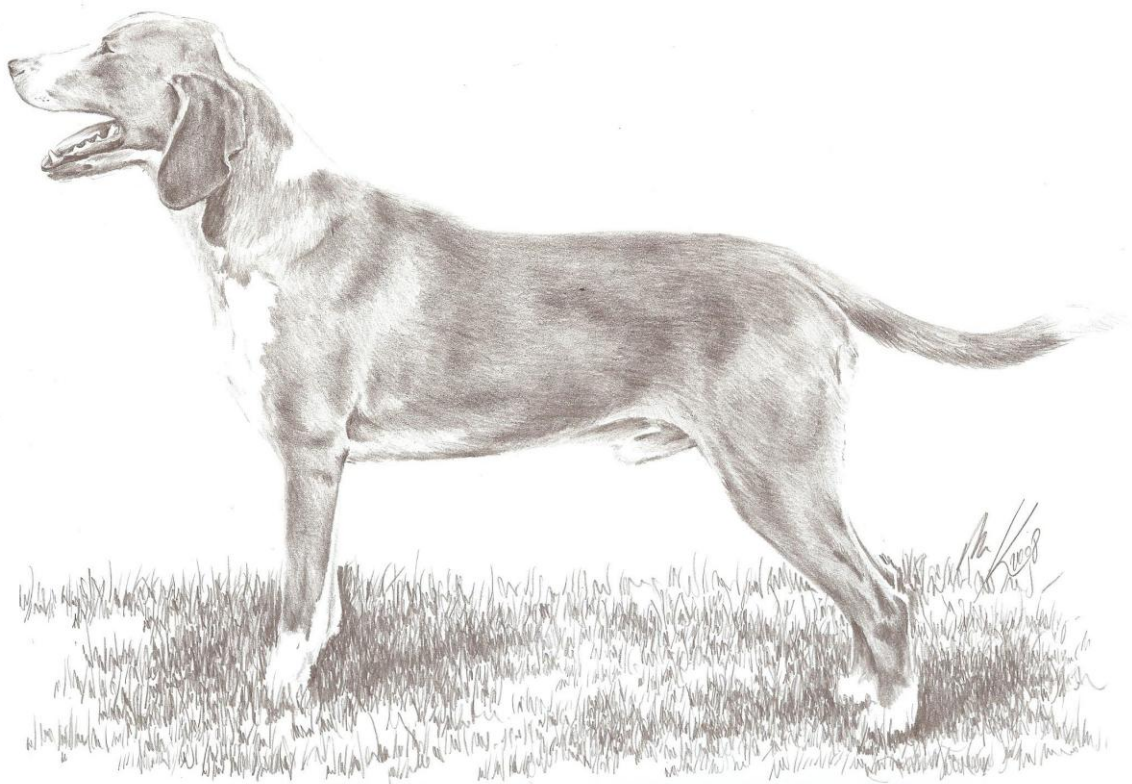

PRIJEVOD: Christina Bailey / Originalna verzija: (D). korigiran od strane gdje: Renée Sporre-Willes.

Zemlja porijekla: Hrvatska

Datum usvajanja standarda: 03.11.2014.

UPOTREBA: Istrajan gonič osobito za lov zeca, lisice, divlje svinje, a može se koristiti i kao krvosljednik.

### **FCI-Klasifikacija:**

Skupina 6.            GONIČI I SRODNE PASMINE  
Sekcija 1.            Goniči  
1.2. Goniči srednjeg rasta/s radnim ispitom

### **KRATAK POVIJESNI PREGLED:**

Posavski gonič, je stara pasmina goniča koja potječe od oblika "ilirskog goniča crvene boje s oznakama". U kapeli na groblju kraj mjesta Beram (Istra) na slici "Poklonstvo triju kraljeva" iz 1474. naslikan je "tamnožučkasti pas s visećim ušima". To je prvi prikaz posavskog goniča. Slijedi prikaz iz 16. stoljeća koji se nalazi u mjestu Veli Lošinj, crkva Gospe od Anđela, gdje je na pali "Materinjstvo Blažene Djevice Marije" prikazan predak današnjeg posavskog goniča.

Opis posavskog goniča nalazi se i u manuskriptu đakovačkog biskupa Petra Bakića iz 1719. godine, gdje je zapisano da je uzgoj ovih goniča poznat u Hrvatskoj u 14. stoljeću. Franjo Bertić opisuje godine 1854. posavskog goniča. Prvi standard posavskog goniča objavio je FCI 08.04.1955.

**OPĆI IZGLED:** Snažne brakoidne građe, srednje veličine, skladnih pokreta. Karakteristična je crvenakastožuta boja u svim njenim tonalitetima po tijelu, te bijelim oznakama na glavi, vratu, prsima, grudištu, trbuhu, donjim dijelovima nogu i vrhu repa. Razlika u spolovima mora biti izražena.

### **VAŽNE PROPORCIJE:**

Pravokutno tijelo; dužina tijela nešto duža od visine grebena.

Visina lakta: iznosi 50 % visine psa mjerene u grebenu.

Duljina lubanje nešto duža nego duljina gubice.

**PONAŠANJE/TEMPERAMENT:** Pasmına se lako obučava. Univerzalan gonič jasnog i zvonkog glasa za lov na svim lovačkim terenima.

Dobročudan, nije plašljiv ni agresivan, temperament umjereno živahan. Vrlo je privržen svom gospodararu.

**GLAVA:** Glava u proporciji s tijelom psa. Glava blago divergentnih linija.

### **LUBANJSKI DIO:**

Lubanja: nešto duža od gubice, najšira između uški, sljepoočni dio zaobljen. Širina lubanje je veća od njene dubine. Potiljna kost i središnja lubanjska brazda blago izražene.

Stop: Srednje naglašen, srednje dubok i srednje dug.

PREDIO LICA:

Njuska: Njuška snažna, a nosnice dobro otvorene. Cijela njuška i unutrašnjost nosnica moraju biti crno ili tamno-smeđe pigmentirani.

Gubica: snažna, "čtvrtasta" i "puna", nešto kraća od lubanje, blago se sužava od stopa prema njušci, ali nije šiljasta. Nosni hrbat ravan ili blago zaobljen ("blago ovnujski").

Usnice: srednje debele, priliježu uz vilice. Usni kut nije vidljiv. Rub usnica neprekinuto pigmentiran u skladu s bojom njuške.

VILICE/ZUBALO: Vilice snažne, pravilno razvijene, a zubi bijeli i pravilno raspoređeni u vilice. Zubalo škarastog zagriža, sjekutići su okomito usađeni u vilice. Poželjno je kompletno zubalo (42 zuba prema zubnoj formuli). Nedostatak pretkutnjaka P1 i kutnjaka M3 se ne uzima u obzir. Nedostatak ostalih zubiju je nepoželjan.

Obrazi: Žvačni mišići i jagodične kosti ne smiju biti previše izraženi.

OČI: Srednje veličine, umjereno razmaknute, semifrontalno usađene pod kutem 10-15° u odnosu na horizontalu. Ovalnog su oblika, tamno-smeđe boje, i inteligentnog pogleda. Očni kapci ne smiju biti opuštteni, niti uvrnuti unutra ili izvrnuti prema van. Rubovi očnih kapaka moraju biti neprekinuto obrubljeni linijom čija boja je u skladu s bojom njuške.

UŠKE: Viseće, priljubljene uz glavu, usađene u visini očiju. Uška ima oblik jednakokraknog trokuta sa zaobljenim vrhom, srednje dužine i debljine. Po dužini dopire do spoja usana. Uške ne smiju imati nabore ili biti uvijeno ili odstojeće nošene. Obrasle su kratkom dlakom.

VRAT: Snažan, mišićav, usađen pod kutem od 45° na horizontalu. Prema glavi se sužava. Koža na vratu napeta, bez podvoljka ili jače izraženog nabora.

TIJELO:

Tijelo treba biti snažno.

Greben: izražen.

Leđa: snažna, mišićava, ravna.

Slabine: umjereno duge, široke, mišićave, čvrste, dobro povezane sa sapima.

Sapi: mišićave, snažne, široke, nagnute pod kutem od 25-30° na horizontalu. Visina sapi nešto niža od visine grebena.

Grudi: duboke i prostrane, ne preširoke ili bačvaste. Grudni koš mora dopirati do laktova. Rebra su dobro zasvođena, blago zaobljena.

Donja linija tijela: blago se uzdiže počev od grudne kosti prema preponama.

REP: Usađen u nastavku linije sapi. U korijenu jak i postepeno se sužava prema vrhu, dugačak do skočnog zgloba. Nošen "sabljasto" ispod leđne linije. Tolerira se nešto više nošen rep kada je pas uzbuđen (u afektu). Rep je dobro odlakan, na donjoj strani dlaka je nešto duža i formira poželjnu "malu četkicu".

NOGE:

PREDNJE NOGE:

Općenito: Gledano sprijeda noge su proporcionalne s tijelom i pravilnih kutova.

Ramena: srednje dužine, mišićava. Rameni kut iznosi 115-120°.

Laktovi: dobro priljubljeni uz tijelo.

Podlaktica: kosti nogu su snažne oble forme, sa snažnom muskulaturom. Paralelne gledano sprijeda.

Šaplje: kratko i elastično.

Došaplje: elastično, blago nagnuto prema tlu.

Prednje Šape: ovalne, pribраниh prstiju, snažnih mekušića. Poželjno je da su nokti pigmentirani.

STRAŽNJE NOGE:

Općenito: snažne, elastične u pokretu.

Bedra: snažna, široka i mišićava.

Potkoljenica: u odnosu na horizontalu čini kut oko 40°.

Skočni zglob: snažan i čvrst.

Došaplje : gotovo okomito na tlo, čvrsto i elastično.

Stražnje šape: ovalne, pribраниh prstiju, snažnih mekušića. Poželjno je da su nokti pigmentirani.

KRETANJE: Iskorak dugačak sa snažnim potiskom. Kretanje mora biti skladno, ne smije se odvijati u trzaju, pri kretanju leđa moraju biti što mirnija, a noge se ne smiju križati.

KOZA: elastična, srednje debela, priljubljena uz tijelo, bez kožnih nabora.

Dlaka: mora biti tvrda, gusta, sjajna, prilegnuta uz tijelo, dužine 2-3 cm. Nešto duža dlaka dužine do 4 cm. nalazi se na stražnjoj strani stražnjih nogu, trbuhu i na donjem rubu repa, gdje formira poželjnu "malu četkicu".

BOJA: Osnovna boja je crvenakastožuta boja u svim nijansama, s bijelim oznakama po glavi, vratu, prsima, grudištu, trbuhu, donjim dijelovima nogu i vrhu repa. Tamno-smeđa boja ili boja čokolade nisu dozvoljene kao boje psa. Ukupna površina bijelih oznaka ne smije prelaziti jednu trećinu ukupne površine tijela psa. Bijela boja mora biti čista bez prisustva osnovne boje.

Karakteristične bijele oznake su:

na glavi u obliku	lise, pruge ( bez bjelina na ušima )
na vratu	okovratnik (kompletan ili djelomičan) ili kao pruga
na prsima	uža ili šira bjelina
na trbuhu	bijela pruga
na nogama	bjelina na šapama, na došaplju i "čarape"
na repu	bijeli vrh repa

Poželjno je da se bjeline nalaze na svim opisanim dijelovima te da su simetrično raspoređene po tijelu psa. Neprisutnost bijelih oznaka na opisanim dijelovima tijela psa tretira se kao mana. Bjeline se ne smiju nalaziti na ostalim dijelovima tijela.

VISINA:

Visina grebena:                     mužjak: 50 – 56 cm  
  ženka: 47 – 53 cm

Dozvoljena tolerancija visine grebena za mužjake i ženke +/- 2 cm za primjerke odličnog tipa i građe bez kažnjavanja!

GREŠKE: Svako odstupanje od naprijed navedenog mora se smatrati greškom, čije vrednovanje treba stajati u točnom omjeru prema odstupanju koje bi moglo utjecati na zdravlje i dobrobit psa kao i na sposobnost obavljanja radnji koje su tipične za pasminu.

### **DISKVALIFICIRAJUĆE GREŠKE:**

- -Agresivan ili plašljiv pas;
- Psi koji značajno pokazuju fizičku abnormalnost ili smetnje u ponašanju moraju biti diskvalificirani;
- -Konvergentne linije glave;
- -Gubica duža od lubanje;

- -Jako kratka gubica;
- -Predgriz ili podgriz, križno zubalo;
- -Plavo oko;
- -Potpuna depigmentacija njuške, vjeđa ili usnica sluzokoža;
- -Dužina tijela manja od visine grebena;
- -Prekratke noge u odnosu na visinu psa, pas u tipu psa jazavčara;
- -Prstenasto nošen rep i rep zakrenut u stranu;
- -Dlaka na tijelu duža od 5 cm;
- -Potpuno jednobojan pas osnovne boje, nepostojanje bijelih oznaka;
- -Tragovi sivkaste ili crne boje po tijelu, prisutnost treće boje;
- -Bijele oznake koje imaju špricanost dlake osnovnom bojom;
- -Primjerci izvan dozvoljenih granica i tolerancija visine grebena;

**N.B.**

- Mužjaci moraju imati dva normalno razvijena testisa koji su potpuno spuštteni u skrotum.
- Samo funkcionalne i klinički zdrave pse koji su tipični za pasminu treba koristiti u uzgoju.