

Izdavač: HRVATSKI KINOLOŠKI SAVEZ

Za izdavača: Branko Šare, predsjednik

Urednik: Bojan Mataković, dr.vet.med.

Prijevod: Dubravka Reicher, prof.

FCI 3

TERIJERI

Zagreb, 2022.

Pasmina (FCI standard)		CACIB	Radni ispit
Sekcija 1: VELIKI I SREDNJE VELIKI TERIJERI			
Brazil:			
	TERRIER BRASILEIRO (341)		
	Brazilski terijer	x	-
Njemačka:			
	DEUTSCHER JAGDTERRIER (103)		
	Njemački lovni terijer	x	x
	Velika Britanija:		
	AIREDALE TERRIER (7)		
	Airedale terijer	x	(x)
	BEDLINGTON TERRIER (9)		
	Bedligton terijer	x	-
	BORDER TERRIER (10)		
	Border terijer	x	-
	FOX TERRIER (SMOOTH) (12)		
	Kratkodlaki foksterijer	x	(x)
	FOX TERRIER (WIRE) (169)		
	Oštrodlaki foksterijer	x	(x)
	LAKELAND TERRIER (70)		
	Lakeland terijer	x	-
	MANCHESTER TERRIER (71)		
	Manchest terijer	x	-
	PARSON RUSSELL TERRIER (339)		
	Parson Russellov terijer	x	(x)
	WELSH TERRIER (78)		
	Velški terijer	x	-

FCI GRUPA 3 – TERIJERI

Pasmina (FCI standard)		CACIB	Radni ispit
Irska:			
	IRISH GLEN OF IMAAL TERRIER (302)		
	Irski Glen of Imaal terijer	x	-
	IRISH SOFT COATED WHEATEN TERRIER (40)		
	Irski mekodlaki pšenični terijer	x	-
	IRISH TERRIER (139)		
	Irski terijer	x	-
	KERRY BLUE TERRIER (3)		
	Kerry blue terijer – Irski plavi terijer	x	-

SEKCIJA 2: MALI TERIJERI			
Australija:			
	AUSTRALIAN TERRIER (8)		
	Australski terijer	x	-
Češka:			
	CESKÝ TERIÉR (246)		
	Češki terijer	x	-
Velika Britanija:			
	CAIRN TERRIER (4)		
	Cairn terijer	x	-
	DANDIE DINMONT TERRIER (168)		
	Dandie Dinmontov terijer	x	-
	JACK RUSSELL TERRIER (345)		
	Jack Russellov terijer	x	(x)
	NORFOLK TERRIER (272)		
	Norfolk terijer	x	-
	NORWICH TERRIER (72)		
	Norwich terijer	x	-
	SCOTTISH TERRIER (73)		
	Škotski terijer	x	-
	SEALYHAM TERRIER (74)		
	Sealyhamski terijer	x	-
	SKYE TERRIER (75)		
	Skye terijer	x	-
	WEST HIGHLAND WHITE TERRIER (85)		
	Zapadnoškotski bijeli terijer	x	-
Japan:			
	NIHON TERIA (259)		
	Japanski terijer	x	-

SEKCIJA 3: TERIJERI TIPA BULL			
Velika Britanija:			
	BULL TERRIER (11)		
	Bulterijer	x	-
	MINIATURE BULL TERRIER (359)		
	Minijaturni bulterijer	x	-
	STAFFORDSHIRE BULL TERRIER (76)		
	Stafordski bulterijer	x	-
S.A.D.:			
	AMERICAN STAFFORDSHIRE TERRIER (286)		
	Američki stafordski terijer	x	-
SEKCIJA 4: PATULJASTI (TOY) TERIJERI			
Australija:			
	AUSTRALIAN SILKY TERRIER (236)		
	Australski svilenasti terijer	x	-
Velika Britanija:			
	ENGLISH TOY TERRIER (13)		
	Engleski patuljasti terijer - crni s paležom	x	-
	YORKSHIRE TERRIER (86)		
	Jorkširski terijerx	-	99
PASMINE UVJETNO PRIZNATE			
Valencija (Španjolska):			
	Gosrater Valencia Valencijanski štakoraš		-

TERRIER BRASILEIRO (Brazilski terijer)

Standard 341 /05.11.18/
TERRIER BRASILEIRO
(Brazilski terijer)

Zemlja porijekla: Brazil
Datum standarda: 15.06.2018.

FCI klasifikacija :
Grupa 3 – Terijeri
Sekcija 1. Veliki i srednje
veliki terijeri
- bez radnog ispita.

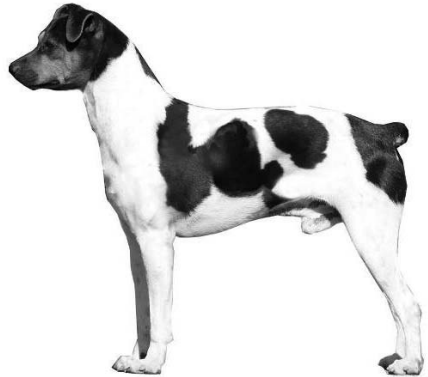

UPORABA:

Lovni pas za sitnu divljač,
čuvar i pas za pratnju.

KRATAK POVIJESNI PREGLED:

U 19. i početkom 20. stoljeća mnogi su mladi Brazilci studirali na europskim sveučilištima, posebno u Francuskoj i Engleskoj. Često su se vraćali oženjeni, a njihove su žene dovele male pse u tipu terijera. Ti su se mladi ljudi sa svojim obiteljima vraćali na farme s kojih su došli. Mali psi su se prilagodili životu na farmi i križali s lokalnim psima. Tako je stvoren novi tip psa, a fenotipski je ustaljen kroz nekoliko generacija. Razvojem velikih gradova, farmere su zajedno s obiteljima i radnicima privukli urbani centri, pa su ti mali psi pretrpjeli i drugu promjenu svojeg okoliša.

OPĆI IZGLED:

Pas srednje veličine, vitke linije, skladne, čvrste, ali ne preteške građe; tijelo kvadratičnog formata, glatkih, zaobljenih linija.

VAŽNE PROPORCIJE:

Kvadratičan pas; dužina tijela mjereno od prednje točke ramena do stražnje točke zdjelice je otprilike jednaka visini u grebenu.

PONAŠANJE / TEMPERAMENT:

Neumoran, pozoran, aktivan i gorljivog temperamenta; prijateljski i nježno raspoložen prema prijateljima, sumnjičav prema nepoznatima..

GLAVA:

Gledano odozgora glava je trokutastog oblika, široka u bazi, s dobro razmaknutim ušima, a znatno se sužava prema očima i vrhu nosa. Gledano sa strane gornja linija se blago podiže od vrha nosa do stopa, posebno izraženo između očiju i nastavlja s blagom oblinom do potiljne kosti.

LUBANJSKI DIO:

Lubanja – Zaobljena s umjereno plosnatim čelom. Stranice se, gledano odozgora, približavaju očima. Razdaljina od vanjskog kuta oka do korijena uha jednaka je razdaljini između vanjskih kutova očiju. Središnja čeona brazda je dobro razvijena.

Stop – Izražen.

PREDIO LICA:

Nos – Umjereno razvijen, tamno obojan u skladu s bojom dlake, sa širokim nosnicama.

Njuška – Gledano odozgora izgleda kao istostraničan trokut između obadva vanjska kuta oka i vrha nosa; snažna i dobro oblikovana ispod očiju s kosinom korijena njuške koja naglašava stop.

Usnice – Suhe i čvrste, gornja usnica je samo toliko iznad donje da prekriva zube i dozvoljava da se usta potpuno zatvore.

Obrazi – Suhi, dobro razvijeni.

Zubi – 42 zuba, pravilno poredana i dobro razvijena; škarast zagriz.

Oči – Usadene na polovini razdaljine između potiljnog izbočenja i vrha nosa, dobro razmaknute, razdaljina između vanjskih kutova oka jednaka je razdaljini od vanjskog kuta oka do vrha nosa. Gledaju ravno naprijed, umjereno su izbočene, velike s blago naglašenim nadočnim lukovima. Okruglaste, otvorene, živog i gorljivog izražaja; što je tamnije moguće u skladu s bojom dlake. Plavi varijetet ima plavkasto sive oči, a smeđi varijetet smeđe, zelene ili plave oči, a isabela varijetet, uz boje smeđih varijanti, može imati i oči boje jantara, od svijetlog do tamnog.

Uši – Nasadene sa strane u nivou s očima, međusobno dobro razmaknute. Trokutastog oblika sa šiljastim vrhovima, nošene polu uspravno, a vrh preklopljenog dijela pada prema vanjskom kutu oka.

VRAT:

Umjerene dužine, u ravnoteži s glavom, skladno se spaja s glavom i trupom. Dobro izražen, glatke linije, suh, gornja linija je blago povijena.

TIJELO:

Dobro uravnoteženo, nije teško, kvadratičnog formata s izraženim zaobljenim linijama.

Gornja linija – Čvrsta i ravna, blago se diže od grebena prema sapima.

Greben – Jako izražen i skladno povezan s prednjim nogama.

Leđa – Relativno kratka i dobrih mišića.

Slabine – Kratke i čvrste, skladno povezane sa sapima.

Sapi – Blago kose, nisko nasaden rep. Jako razvijene i mišićave.

Prsa – Dugačka, duboka, dosežu do nivoa lakta. Dobro zaobljena rebra. Prsna kost umjereno povijena. Pretprsje ne jako izraženo, umjereno široko, dozvoljava slobodno pokretanje prednjih nogu.

Donja linija i trbuh – Blago zaobljena, podiže se prema stražnjem dijelu, ali nije previše uvučena.

REP:

Prirodno kratak ili dugačak. Ako je dugačak ne doseže do ispod skočnog zgloba. Snažan i nisko nasaden, nošen uspravno, a ako je dugačak blago zavijen, ali ne preko leđa.

UDOVI:

PREDNJI UDOVI:

Opći izgled – Gledano od naprijed ravni, umjereno razmaknuti, ali u liniji sa stražnjim nogama, koje su također ravne, ali više razmaknute.

Rame – Dugačko.

Nadlaktica – Otprilike jednake dužine kao i lopatica s kojom tvori kut od oko 110°.

Lakat – Čvrsto postavljen uz tijelo, na istoj razini kao i donja linija prsnog koša.

Podlaktica – Ravna, tanka i suha.

Došaplje – Umjereno razvijeno, ravno i tanko, skoro okomito na tlo.

Prednje šape – Čvrste, ne iskreću se niti ne uvrcu; dva srednja prsta su duža.

STRAŽNJI UDOVI:

Opći izgled – Jako mišićavi, dobro razvijena bedra, više razmaknuti nego što su prednje noge.

Bedro – Dobro razvijeno i mišićavo.

Koljeno – Umjerenih kutova.

Potkoljenica – U proporciji s obzirom na veličinu bedra.

Skočni zglobovi – Umjereno kratak i okomito postavljen u odnosu na tlo u stavu.

Stražnje Došaplje – Ravno.

Stražnje šape – Čvrste, duži prsti nego kod prednjih šapa.

HOD/KRETANJE:

Elegantno, slobodno, kratkih i brzih koraka.

KOŽA:

Dobro prijanja, nije labava. Suha.

POKROV:

DLAKA:

Kratka, glatka, tanka, ali nije mekana, položena uz kožu. Kroz dlaku se ne može vidjeti koža. Finija po glavi, ušima, pod vratom, na unutarnjim i donjim dijelovima prednjih nogu i po stražnjoj strani bedra.

BOJA:

Osnovna boja dominirajuća bijela sa crnim, plavim, smeđim ili isabela oznakama. Slijedeće tipične i karakteristične oznake trebaju biti uvijek prisutne: oznake paleža iznad očiju, s obje strane njuške, te po unutrašnjosti i rubu uški. Te se oznake paleža mogu protezati i po drugim dijelovima tijela uz rubove drugih oznaka. Na glavi uvijek moraju biti prisutne oznake crne, plave, smeđe ili isabela boje po prednjem dijelu i ušima; može biti bijela lisa i oznake poželjno po čeonjoj brazdi i po stranama njuške, raspoređene što je moguće skladnije.

VISINA I TEŽINA:

Visina u grebenu: mužjaci 35-40 cm, ženke 33-38 cm. TEŽINA: otprilike 10 kg.

GREŠKE:

Bilo koje odstupanje od gore navedenih karakteristika treba smatrati greškom, a težinu greške treba promotriti u odnosu na njenu veličinu i na utjecaj koji ima na zdravlje i dobrobit psa.

- Stanjena dlaka gdje se vidi koža, dugačka ili netipična dlaka.
- Greške u tipičnim i karakterističnim oznakama.
- Preteška ili prelabava ramena.
- Povijene stražnje noge.
- Pomanjkanje sklada, netipična građa.

OZBILJNE GREŠKE:

- Leđna linija koja se spušta od grebena prema sapima.

DISKVALIFIKACIJSKE GREŠKE:

- Agresivni ili pretjerano plahi psi.
- Svaki pas koji jasno pokazuje anomalije u građi ili ponašanju bit će diskvalificiran.
- Plosnate sapi.
- Predgriz ili podgriz.
- Potpuno uspravne uši.

N.B.

Mušjaci trebaju imati dva očigledno normalna testisa potpuno spuštenu u skrotum. U uzgoju treba upotrebljavati samo funkcionalno i klinički zdrave pse koji su tipične pasminske građe.

DEUTSCHER JAGDTERRIER (Njemački lovni terijer)

Standard 103 /26.05.15/

DEUTSCHER JAGDTERRIER (Njemački lovni terijer)

Zemlja porijekla: Njemačka
Datum standarda: 19.03.2015.

UPORABA:

Svestran lovački pas, posebno pogodan za lov na divljač i podizanje divljači.

FCI klasifikacija:

Grupa 3 – Terijeri

Sekcija 1. Veliki i srednje veliki terijeri
- s radnim ispitom.



KRATAK POVIJESNI PREGLED:

Nakon I. svjetskog rata grupa aktivnih lovaca izdvojila se od brojčano jakog Kluba za foksterijere. Njihov cilj je bio stvoriti pasminu čija bi jedina funkcija bila lov. Iskusni lovci i kinolozi Rudolf Friess, Walter Zangenberg i Karl-Erich Grünewald odlučili su uzgojiti crnog psa s paležom posebno pogodnog za lov pod zemljom. Jedna slučajnost pripomogla je njihovim naporima. Direktor zoološkog vrta Lutz Heck/Hagenberg poklonio je Walteru Zangenbergu četiri štenca crne boje s paležom koji su proistekli iz legla linija čistokrvnih foksterijera. Ti su psi postali temeljnom osnovom pasmine njemačkog lovnog terijera. U to se vrijeme i dr. Herbert Lackner pridružio osnivačima. Nakon mnogih godina intenzivnog uzgoja i znalačkim križanjima sa starim oštrodlakim engleskim terijerom, kao i s velškim terijerom uspjeli su ustaliti vanjski izgled pasmine. Istovremeno su stavljali veliki naglasak na uzgoj svestrano talentiranog psa, sklonog obuci i izdržljivog koji glasno radi i rado ide u vodu s izraženim lovnim nagonom. Klub za njemačke lovne terijere (Deutscher Jagdterrier-Club e.V.) osnovan je 1926. godine. I nadalje su uzgajivači nastavili cijeniti ovu pasminu i brinuti o njoj zbog svoje uporabivosti u lovu, stabilnosti karaktera, hrabrosti i izraženog nagona.

OPĆI IZGLED:

Malen, uglavnom crne boje s paležom, kompaktan radni lovni pas dobrih proporcija.

VAŽNE PROPORCIJE:

Odnos opsega prsa prema visini psa: opseg prsa je za 10-12 cm veći od visine psa u grebenu. Dužina tijela prema visini psa: tijelo je nešto duže od visine psa u grebenu. Dubina prsa prema visini psa: dubina prsa iznosi otprilike 55-60% visine psa u grebenu.

PONAŠANJE / TEMPERAMENT:

Hrabar pas koji ne odstupa, voli rad, izdržljiv je, živahan i izraženog temperameta, pouzdan, druželjubiv, lako se podučava, nije plah ni agresivan.

GLAVA:

LUBANJSKI DIO:

Izdužen, blago klinastog oblika, nije šiljast. Njuška je nešto kraća od lubanje, od stopa do potiljne kosti.

Lubanja – Lubanja je plosnata, široka između ušiju, uža između očiju.

Stop – Blago naznačen.

PREDIO LICA:

Nos – U skladu s njuškom, niti preuzak niti malen, niti rascijepjen. Uvijek crne boje, ali kod pasa dominantno smeđe boje dlake dozvoljen je i smeđi nos.

Njuška – Snažna, izraženih mišića i izražene donje vilice, istaknute snažne brade.

Obrazi – Izraženi.

Usnice – Zategnute, dobro pigmentirane.

Vilice/Zubi – Veliki zubi. Snažne vilice sa savršenim, pravilnim i potpunim škarastim zubalom, gdje gornji sjekutići bez razmaka točno preklapaju donje i okomito su usađeni u vilicu. Niz od 42 zuba prema zubnoj formuli.

Oči – Tamne, male, ovalnog oblika, duboko usađene, kapci zategnuti. Odlučnog izražaja.

Uši – Visoko nasađene, ne moraju biti sasvim male, u obliku slova V, polupreklopljene uši koje blago dodiruju lubanju.

VRAT:

Snažan, ne previše dugačak, čvrsto nasađen i dobro se stapa s ramenima.

TIJELO:

Gornja linija – Ravna.

Greben – Dobro izražen.

Leđa – Snažna, ravna, ne previše kratka.

Slabine – Mišićave.

Sapi – Mišićave i plosnate.

Prsa – Duboka, rebra dobro zasvođena, ne preširoka, dugačka prsna kost, pa se rebra daleko protežu prema stražnjem dijelu.

Donja linija – Elegantno zaobljena prema stražnjem dijelu; kratke i čvrste trbušne slabine, trbušni dio blago uvučen.

REP:

Dobro nasaden na dugim sapima (skraćen za otprilike 1/3). Nošen prije lagano odignut nego okomito uspravljen, a nikada se ne smije prebaciti preko leđa. (U zemljama gdje skraćivanje repa nije zakonom dozvoljeno može biti ostavljen prirodan. Treba biti nošen vodoravno ili blago poput sablje.)

UDOVI:

PREDNJI UDOVI:

Opći izgled – Gledano od naprijed prednje noge su ravne i paralelne, gledano sa strane položene su ispod tijela. Razmak od tla do laktova je otprilike jednak razmaku od laktova do grebena.

Rame – Lopatice trebaju biti dobro koso položene prema natrag. Dugačke su i obložene snažnim mišićima. Kut između lopatice i nadlaktice je izražen.

Nadlaktica – Što je moguće duža, razvijenih, suhih mišića.

Lakat – Polegnut uz tijelo, nije izbočen niti uvučen. Dobro izraženog kuta između nadlaktice i podlaktice.

Podlaktica – Suha, ravna i okomita s jakim kostima.

Zglob došaplja – Snažan.

Došaplje – Blagog kuta prema tlu, kosti su više snažne nego tanke.

Prednje šape – Često su šire od stražnjih, prsti međusobno zbijeni s dovoljno čvrstim, tvrdim i otpornim jastučićima koji su dobro pigmentirani. Paralelne u stavu kao i kretanju, ne iskreću se niti ne uvrću.

STRAŽNJI UDOVI:

Opći izgled – Gledano odostraga su ravni i paralelni. Dobrih kutova bedra i potkoljenice, kao i skočnog zgloba. Snažnih kostiju.

Bedro – Dugačko, široko i mišićavo.

Koljeno – Snažno s dobrim kutom između bedra i potkoljenice.

Potkoljenica – Dugačka, mišićava i žilava.

Skočni zglob – Snažan i nisko postavljen.

Došaplje – Kratko i okomito.

Stražnje šape – Ovalnog do okruglog oblika, prsti zbijeni s dovoljno čvrstim, tvrdim i otpornim jastučićima koji su dobro pigmentirani. Paralelne u stavu kao i kretanju, ne iskreću se niti ne uvrću.

HOD/KRETANJE:

Izdašno i brzo se kreće po terenu, dobrog iskoraka naprijed i snažnog potiska odostraga. Prednji i stražnji udovi paralelni i ravni; nikada ne korača kratkim, ukočenim koracima.

KOŽA:

Čvrsta, napeta, bez nabora.

POKROV:

DLAKA:

Ravna, gusta; čvrsta, oštra dlaka ili gruba, glatka dlaka.

BOJA:

Boje je crne, tamno smeđe ili sivkasto crne s jasnim oznakama boje paleža (žutocrvene boje) koje se nalaze iznad obrva, po njuški, prsima, nogama i pri korijenu repa. Dozvoljena je i lagana, tamna maska; toleriraju se male bijele oznake po prsima i prstima.

VELIČINA I TEŽINA:

Visina u grebenu:

mušjaci 33-40 cm, ženke 33-40 cm.

Težina:

težina i u mužjaka i u ženki treba biti u skladu s građom psa, niti prelagana ni preteška.

GREŠKE:

Bilo koje odstupanje od gore navedenih karakteristika treba smatrati greškom, a težinu greške treba promotriti u odnosu na njenu veličinu i njen učinak na zdravlje i dobrobit psa kao i na sposobnost obavljanja radnji koje su tradicionalne za pasminu.

OZBILJNE GREŠKE:

- Uska lubanja, uska i šiljasta njuška.
- Slabe donje vilice, uske vilice.
- Slab zagriz, bilo koja manja nepravilnost u položaju sjekutića.
- Svijetle, prevelike ili izbočene oči.
- Uspravne, lebdeće, premalene, prenisko nasadene ili preteške uši.
- Strmi prednji udovi.
- Mekana ili šaranasta leđa, prekratka leđa.
- Kratka prsna kost.
- Preuzak ili preširok u frontu.
- Strmi stražnji udovi, nadgrađenost.
- Laktovi izraženo izbočeni ili uvučeni.
- Previše usko ili široko postavljeni prednji udovi, kravlji stav stražnjih nogu, stav u obliku slova O, uski položaj skočnih zglobova, u stavu i u kretanju.
- Ukočeno kretanje ili pocupkivanje.
- Raširene šape, mačje šape, zečje šape.
- Rep koji se naginje nad leđa, prenisko nasaden rep, viseći rep.
- Dlaka kratka, vunasta, koja se razdvaja, tanka; bezdlačna područja na trbuhu ili s unutarnje strane bedra.

DISKVALIFIKACIJSKE GREŠKE:

- Agresivni ili pretjerano plahi psi.
- Svaki pas koji jasno pokazuje anomalije u građi ili ponašanju bit će diskvalificiran.
- Netipični psi.
- Podgriz i predgriz, međusobno iskrivljene vilice, klještast i djelomično klještast zagriz, križni zagriz, nepravilno nanizani zubi u gornjoj i/ili donjoj vilici, nedostatak zubi (osim M3).
- Nepravilna pigmentacija.
- Entropija i ektropija, oči različitih boja, plave ili točkaste oči.
- Bilo koje odstupanje od opisanih boja dlake.
- Visina viša ili niža od navedene.

N.B.

Mušjaci trebaju imati dva očigledno normalna testisa potpuno spuštena u skrotum. U uzgoju treba upotrebljavati samo funkcionalno i klinički zdrave pse koji su tipične pasminske građe.

AIREDALE TERRIER **(Airedale terijer)**

Standard 7 /22.11.12/

AIREDALE TERRIER **(Airedale terijer)**

Zemlja porijekla: Velika Britanija

Datum standarda: 08.10.2012.

UPORABA:

Terijer.

FCI klasifikacija:

Grupa 3 – Terijeri

Sekcija 1. Veliki i srednje veliki terijeri

- radni ispit ovisno o odluci nacionalnog saveza



KRAKAK POVIJESNI PREGLED:

Airedale terijer potječe iz Velike Britanije, iz pokrajine Yorkshire, a smatra se da je dobio ime prema nazivu izložbe u mjestu Airedale. Naime, mnogi od terijera za vodu iz dolina rijeka Wharfe, Calder i Aire izlagani su na toj izložbi u velikom broju. On je najveći od svih terijera i posjeduje sve odlike ove pasminske skupine pa ga također zovu i "kraljem terijera". Ima izvanredni osjet njuha i služio je u Africi, Indiji i Kanadi kao tragač, pomagao je Crvenom križu u ratno doba i bio službeni pas u oružanim policijskim i vojnim jedinicama Velike Britanije i Rusije.

OPĆI IZGLED:

Najveći od svih terijera, mišićav, aktivan, prilično kompaktan pas, nikako ne djeluje kao da je na previsokim nogama, niti pretjerano dugačkog tijela.

PONAŠANJE / TEMPERAMENT:

Gorljivog izražaja, brzih pokreta, stalno u iščekivanju zbivanja. Karakter se odražava kroz izražaj očiju, položaj ušiju i uspravno nošen rep. Otvoren i pouzdan, druželjubiv, hrabar i inteligentan. Uvijek spreman, neustrašiv, ali ne agresivan.

GLAVA:

Dobro izbalansirana, bez vidljive razlike u dužini lubanje i prednjeg dijela lica. Bez ikakvih nabora.

LUBANJSKI DIO:

Lubanja – Dugačka i plosnata, ne preširoka između ušiju i sužava se lagano prema očima.

Stop – Jedva vidljiv.

PREDIO LICA:

Nos – Crne boje.

Njuška – Prednji dio je dobro popunjen ispod očiju, linija hrbta nije uleknuta niti upala ispod očiju, već fino oblikovana, pa ne djeluje klinasto ili ravno.

Usnice – Zategnute.

Vilice/Zubi – Gornja i donja vilica duboka, velike snage, jaka i mišićava, jer je snažna njuška vrlo poželjna osobina. Nema pretjeranosti u građi vilica kako obrazi ne bi djelovali zaobljeno ili izbočeno. Snažni zubi. Škarast zagriz tj. gornji zubi tijesno preklapaju donje i okomito su usađeni u vilicu – poželjna je osobina, ali je prihvatljiv i klješast zagriz. Nepoželjnim se smatraju podgriz i predgriz.

Obrazi – Ravni i bez punoće. Prenaglašeni su obrazi nepoželjni.

Oči – Tamne boje, relativno male, nisu izbočene, pune terijerskog izražaja, gorljivosti i inteligencije. Svijetle ili previše istaknute oči su izrazito nepoželjne.

Uši – U obliku slova V, nošene postrance, male, ali opet u skladu s veličinom psa. Gornja linija preklopa malo iznad linije lubanje. Viseće uši ili previsoko nasadene uši su nepoželjne.

VRAT:

Suh, mišićav, umjerene dužine i debljine, postepeno se širi prema ramenima, koža na grlu nije opuštena.

TIJELO:

Leđa – Kratka, snažna, ravna i horizontalna, ne djeluju meko, opušteno.

Slabine – Mišićave. Kod pasa koji su dobro pribranog tijela i razvijenog prsnog koša nema puno prostora između rebra i kukova. Ako pas ima dugačke slabine leđa će biti mekana.

Prsa – Duboka (otprilike do nivoa lakta), ali ne široka. Rebra su dobro zasvođena.

REP:

Prije uobičajeno skraćivan.

Skraćen rep: Visoko nasaden i uspravno nošen, ali ne previjen preko leđa. Snažan i masivan. Vrh je otprilike na istoj visini kao i vrh lubanje.

Neskraćen rep: Visoko nasaden i uspravno nošen. Snažan i masivan.

UDOVI:

PREDNJI UDOVI:

Rame – Dugačko, dobro položeno prema leđima, koso postavljeno. Lopatice plosnate.

Lakat – Postavljen u okomici prema tijelu, slobodno se kreće sa strane.

Podlaktica – Prednje noge su savršeno ravne, jakih kostiju.

Prednje šape – Male, okrugle, kompaktne, dubokih i prostranih jastučića, prsti umjereno zasvođeni, ne uvrću se niti ne izvrću.

STRAŽNJI UDOVI:

Bedro – Dugačko i snažno.

Koljeno – Dobro povijeno, ne izvrće se niti ne uvrće.

Potkoljenica – Mišićava.

Došaplje – Kratko (skočni zglobovi nisko spušteni), međusobno paralelno gledano odostraga.

Stražnje šape – Male, okrugle, kompaktne, dubokih i prostranih jastučića, prsti umjereno zasvođeni, ne uvrću se niti ne izvrću.

HOD/KRETANJE:

Noge se kreću ravno prema naprijed. Prednje noge se slobodno pokreću, paralelne su u odnosu na strane tijela. Kad se pas približava prednje noge tvore produženu ravnu liniju fronta, a šape su međusobno na jednakom razmaku kao i laktovi. Stražnje noge daju snažan potisak.

POKROV:

DLAKA:

Tvrda, gusta i oštra, ne toliko dugačka da djeluje čupavo. Ravna, polegnuta, prekriva tijelo i noge; vanjska dlaka je čvrsta, oštra i nije savitljiva; potdlaka je kraća i mekša. Najtvrde dlake djeluje lomljeno ili samo blago valovito; kovčava ili meka dlaka je krajnje nepoželjna.

BOJA:

Sedlo na tijelu je crne ili crnosive boje kao što je i vrh vrata i gornji vanjski dio repa. Svi ostali dijelovi su boje paleža. Uši su često boje tamnijeg paleža. Tamna osjenčanost može biti oko vrata i sa strane lubanje. Nešto bijelih dlaka između prednjih nogu je prihvatljivo.

VELIČINA I TEŽINA:

Visina u grebenu oko 58-61 cm za mužjake, a oko 56-59 cm za ženke.

GREŠKE:

Bilo koje odstupanje od gore navedenih osobina smatra se greškom, a težinu greške treba razmotriti u odnosu na stupanj izraženosti i na učinak koji ima na zdravlje i dobrobit psa.

DISKVALIFIKACIJSKE GREŠKE:

- Agresivni ili pretjerano plahi psi.
- Svaki pas koji jasno pokazuje anomalije u građi ili ponašanju bit će diskvalificiran.

N.B.

Mušjaci trebaju imati dva očigledno normalna testisa potpuno spuštenu u skrotum. U uzgoju treba upotrebljavati samo funkcionalno i klinički zdrave pse koji su tipične pasminske građe.

BEDLINGTON TERRIER **(Bedlington terijer)**

Standard 9 /05.01.11/

BEDLINGTON TERRIER **(Bedlington terijer)**

Zemlja porijekla: Velika Britanija
Datum standarda: 13.10.2010.

UPORABA:

Terijer.

FCI klasifikacija:

Grupa 3 – Terijeri

Sekcija 1. Veliki i srednje veliki terijeri

- bez radnog ispita

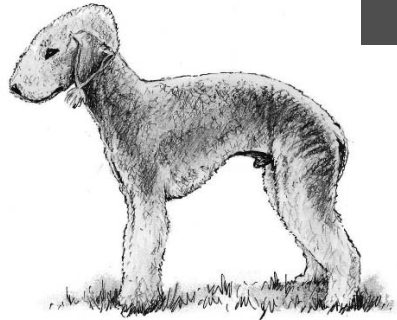

KRATAK POVIJESNI PREGLED:

Smatra se da Bedlington terijer ima najstariji pedigree od bilo kojeg drugog terijera, a tada je bio poznat kao Rothbury terijer, koji je obitavao na nekadašnjem rudarskom području na sjeveru Engleske. Njegova se slava proširila izvan granica prvobitnog područja i 1877. osnovana je pasminska udruga. Iako je blagog izražaja sposoban je sam sebe obraniti, ali neće sam započinjati kavgu. On je čvrst, mali pas i mada djeluje poput janjeta, to nas ne treba zavarati, jer on je u potpunosti pravi terijer. Kako je iz sjevernih pokrajina izvorno je njegova uloga bila hvatanje kunića za potrebe obitelji, pa tako i dalje ostaje lovački pas.

OPĆI IZGLED:

Elegantan i vitak, mišićav pas koji ne pokazuje nikakve znakove slabosti ili grubosti u građi. Cijela glava je kruškolikog ili klinastog oblika, a u mirovanju njegov izražaj je blag i nježan.

VAŽNE PROPORCIJE:

Tijelo je nešto malo veće dužine nego visine.

PONAŠANJE / TEMPERAMENT:

Srčan i pun sportskog duha, samopouzdan. Inteligentan pas za pratnju s izraženim sportskim, lovačkim instinktima. Dobre naravi, privržene naravi, dostojanstven, nije plah niti razdražljiv. Kad je opušten ponaša se blago, ali je hrabar kada je izazvan.

GLAVA:

Prekrivena obilnim svilenastim top-knotom koji je skoro bijele boje.

LUBANJSKI DIO:

Lubanja – Uska, ali duboka i zaobljena.

Stop – Ne postoji; linija od potiljka do vrha nosa je ravna i bez prekida.

PREDIO LICA:

Nos – Nosnice krupne i izražene. Psi plave boje i plave s paležom moraju imati nos crne boje, psi boje jetre i pješćane boje moraju imati nos smeđe boje.

Njuška – Dobro ispunjena u dijelu ispod očiju.

Usnice – Čvrsto zategnute, bez labrnja.

Vilice/Zubi – Zubi su veliki i jaki. Škarast zagriz tj. gornji zubi tijesno preklapaju donje i okomito su usađeni u vilicu.

Oči – Relativno male, sjajne. Idealne oči djeluju trokutasto. Psi plave boje imaju tamne oči; plavi s paležom nešto svijetlije oči boje jantara, psi boje jetre i pješćane boje imaju oči svijetle boje lješnjaka.

Uši – Srednje veličine, oblika lješnjaka, nisko nasađene i vise ravno uz obraz. Uši su tanke, poput samta; prekrivene su kratkom, finom dlakom sa svilenastim resama skoro bijele boje na vrhu.

VRAT:

Dugačak, sužava se, dubok pri korijenu, bez ikakve naznake labave kože pod grlom. Dobro se uzdiže iz ramena i glava je nošena prilično visoko.

TIJELO:

Mišićavo i izraženo gipko.

Leđa – Imaju prirodno zaobljenje iznad slabina.

Slabine – Povijene slabine sa zaobljenom gornjom linijom odmah iznad slabina.

Prsa – Duboka i prilično široka. Plosnata rebra, sežu duboko do prsne kosti koja doseže do lakta.

Donja linija i trbuh – Povijene slabine uzrokuju da je donja linija izrazito uvučena.

REP:

Srednje dužine, čvrst pri korijenu, sužava se prema vrhu i elegantno je povijen. Nisko nasaden, nikako nošen preko leđa.

UDOVI:

PREDNJI UDOVI: Prednje noge ravne, međusobno šire razmaknute u predjelu prsa nego kod šapa.

Rame – Plosnato i koso postavljeno.

Došaplje – Dugačko i blago koso bez slabosti u građi.

Prednje šape – Dugačke, zečje šape sa čvrstim i jako zatvorenim jastučićima. Dobro građeni jastučići bez napuklina ili izraslina.

STRAŽNJI UDOVI:

Mišićavi, umjerene dužine. Stražnje noge djeluju duže od prednjih.

Koljeno – Umjereno povijeno.

Došaplje – Snažni skočni zglobovi, nisko postavljeni, ne uvrću se niti ne izvrcu.

Stražnje šape – Dugačke, zečje šape sa čvrstim i dobro zatvorenim jastučićima.

HOD/KRETANJE:

U stanju je galopirati velikom brzinom, te takav dojam i ostavlja. Kretanje mu je karakteristično sitnijim iskoracima, lagano i elastično u sporijem hodu, a s laganim zanjihajem u punoj brzini.

POKROV:

DLAKA:

Vrlo osebujna. Gusta i podatna, dobro odstoji od kože, ali nije oštra. Izražena tendencija da se uvrće posebno po glavi i licu.

BOJA:

Plava, jetrena ili pješčana, sa ili bez paleža. Tamniji pigment je poželjan.

VELIČINA I TEŽINA:

Visina u grebenu oko 41 cm. Dozvoljeno je manje odstupanje za ženke prema nižem, a za mužjake prema višem.

Težina između 8-10 kg.

GREŠKE:

Bilo koje odstupanje od gore navedenih osobina smatra se greškom, a težinu greške treba razmotriti u odnosu na stupanj izraženosti i na učinak koji ima na zdravlje i dobrobit psa.

DISKVALIFIKACIJSKE GREŠKE:

- Agresivni ili pretjerano plahi psi.
- Svaki pas koji jasno pokazuje anomalije u građi ili ponašanju bit će diskvalificiran.

N.B.

Mušjaci trebaju imati dva očigledno normalna testisa potpuno spuštenu u skrotum. U uzgoju treba upotrebljavati samo funkcionalno i klinički zdrave pse koji su tipične pasminske građe.

BORDER TERRIER **(Border terijer)**

Standard 10 /12.03.98/

BORDER TERRIER **(Border terijer)**

Zemlja porijekla: Velika Britanija
Datum standarda: 24.06.1987.

UPORABA:

Terijer.

FCI klasifikacija:

Grupa 3 – Terijeri

Sekcija 1. Veliki i srednje veliki terijeri



OPĆI IZGLED:

U osnovi radni terijer. Sposoban pratiti jahača.

PONAŠANJE/ TEMPERAMENT:

Kombinacija živahnosti i lovačkog nagona.

GLAVA:

Glava poput vidre.

LUBANJSKI DIO:

Lubanja – Umjereno široka.

PREDIO LICA:

Nos – Poželjno crne boje, ali nos boje jetre ili mesa nije ozbiljna greška.

Njuška – Kratka, snažna.

Vilice/Zubi – Škarast zagriz, tj. gornji zubi tijesno preklapaju donje i okomito su usađeni u vilicu. Klještast zagriz je prihvatljiv. Predgriz ili podgriz su velike greške i izrazito su nepoželjni.

Oči – Tamne, gorljivog izražaja.

Uši – Male, oblika slova V, uške umjerene debljine, padaju prema naprijed uz obraz.

VRAT:

Srednje dužine.

TIJELO:

Duboko, usko, prilično dugo.

Slabine – Snažne.

Prsa – Rebra se protežu daleko u leđa, nisu prejako zasvođena, jer terijera se mora obuhvatiti s obje ruke iza ramena.

REP:

Umjereno kratak, prilično jak u korijenu, a zatim se stanjuje. Visoko nasaden, nošen uspravno, ali nije zavijen preko leđa.

UDOVI:

PREDNJI UDOVI:

Opći izgled – Noge ravne, kosti nisu previše teške.

Prednje šape – Male sa čvrstim jastučićima.

STRAŽNJI UDOVI:

Opći izgled – Građeni za brzinu.

Stražnje šape – Male sa čvrstim jastučićima.

HOD/KRETANJE:

Korektne građe kako bi pratio jahača u kretanju.

KOŽA:

Mora biti čvrsta.

POKROV:

DLAKA:

Oštra i gusta; s gustom, zatvorenim potdlakom.

BOJA:

Crvena, pšenična, sivocrna s paležom ili plava s paležom.

TEŽINA:

Mužjaci 5.9-7.1 kg, ženke 5.1-6.4 kg.

GREŠKE:

Bilo koje odstupanje od gore navedenih osobina smatra se greškom, a težinu greške treba razmotriti u odnosu na stupanj izraženosti i na učinak koji ima na radnu sposobnost kao terijera i na zdravlje i dobrobit psa.

DISKVALIFIKACIJSKE GREŠKE:

- Agresivni ili pretjerano plaši psi.
- Svaki pas koji jasno pokazuje anomalije u građi ili ponašanju bit će diskvalificiran.

N.B.

Mužjaci trebaju imati dva očigledno normalna testisa potpuno spuštenu u skrotum. U uzgoju treba upotrebljavati samo funkcionalno i klinički zdrave pse koji su tipične pasminske građe.

FOX TERRIER SMOOTH (Kratkodlaki foksterijer)

Standard 12 /07.02.17/

FOX TERRIER SMOOTH (Kratkodlaki foksterijer)

Zemlja porijekla: Velika Britanija

Datum standarda: 30.10.2016.

UPORABA:

Terijer.

FCI klasifikacija:

Grupa 3 – Terijeri

Sekcija 1. Veliki i srednje veliki terijeri

- radni ispit ovisno o odluci nacionalnog saveza

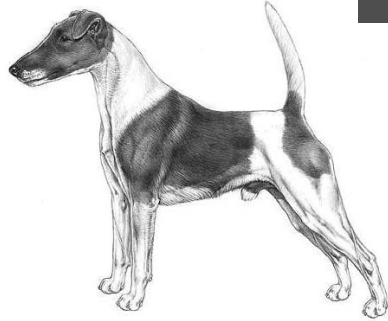

KRAKAK POVIJESNI PREGLED:

Obadva foksterijera, kratkodlaki i oštrodlaki, britanskog su podrijetla i vjerojatno su preci istog tipa psa od kojeg su se razvili bulterijer i crni terijer s paležom (danas zvan Manchester terijer). Ujednačenost u tipu postignuta je u kasnim 1800-im godinama, a originalni standard za foksterijere napisan je 1876. Jedan je od najživahnijih i najspremnijih terijera, a kako je godinama oplemenjivan da bi dosegao svoje sadašnje izložbeno savršenstvo nikako nije moglo doći do slabe ili nekorektne građe. Može izdržati neizmjerne fizičke napore, uvijek je spreman za obračun sa štakorima, kunićima i, naravno, lisicama.

OPĆI IZGLED:

Aktivan i živahan, čvrst kostur i snaga u malom izdanju, nikada nezgrapnan ili grub. Noge ne djeluju predugačko, ali ni kratko, ima stav jahaćeg konja za lov koji je kratkih leđa, a nadvija se nad širokom površinom.

PONAŠANJE / TEMPERAMENT:

Pozoran, brz u pokretu, gorljivog izražaja, na vršcima prstiju u očekivanju akcije. Druželjubiv, otvoren i neustrašiv.

GLAVA:

LUBANJSKI DIO:

Lubanja – Plosnata, umjereno uska. Postepeno se sužava prema očima.

Stop – Vidljiv blagi stop.

PREDIO LICA:

Nos – Crne boje.

Njuška – Vilice su , gornja i donja, snažne i mišićave, lice samo blago upalo ispod očiju. Ovaj dio je umjereno oblikovan tako da se ne pruža ravno kao klin.

Vilice/Zubi – Vilice su snažne sa savršenim, pravilnim i potpunim škarastim zagrizom tj. gornji zubi tijesno preklapaju donje zube i okomito su usađeni u vilice.

Obrazi – Nikako puni.

Oči – Tamne, umjereno male i koliko je moguće okruglog oblika, ali ne izbočene. Bistrog i inteligentnog izražaja.

Uši – Male, u obliku slova V, padaju prema naprijed uz obraze, ne vise sa strane glave. Prijeklop uha je iznad nivoa lubanje. Uške su umjereno debele.

VRAT:

Glatke linije, mišićav, bez labave kože pod grlom, prilično dugačak, postepeno se širi prema ramenima.

TIJELO:

Leđa – Kratka, vodoravna i snažna, bez mekoće.

Slabine – Snažne, vrlo blago povijene.

Prsa – Duboka, ne široka. Prednja rebra umjereno zasvođena, stražnja rebra duboka.

REP:

Prije uobičajeno skraćivan.

Skraćen rep – Visoko nasaden i uspravno nošen, ali ne prebačen preko leđa, niti zakolutan. Snažan.

Prirodan rep – Visoko nasaden i nošen uspravno, ali ne prebačen preko leđa. Što je moguće ravniji. Rep je umjerene dužine kako bi održao sklad izgleda.

UDOVI:

PREDNJI UDOVI:

Rame – Dugačko i koso postavljeno, dobro položeno prema leđima, finih vrhova, glatke linije grebena.

Podlaktica – Noge gledano iz svih kutova moraju biti ravne, a da se gležnjevi naprijed vrlo malo ili uopće ne zamjećuju. Jake kosti cijelom dužinom.

Prednje šape – Male, okrugle i kompaktne. Jastučići tvrdi i čvrsti, prsti umjereno povijeni, ne iskreću se, niti ne uvrću.

STRAŽNJI UDOVI:

Opći izgled – Snažni i mišićavi, nisu labavi niti iskrivljeni.

Bedro – Dugačko i snažno.

Koljeno – Dobro povijeno.

Došaplje – Kratko, skočni zglob nisko postavljen.

Stražnje šape – Male, okrugle i kompaktne. Jastučići tvrdi i čvrsti, prsti umjereno povijeni, ne iskreću se, niti ne uvrću.

HOD/KRETANJE:

Prednje i stražnje noge pokreću se ravno prema naprijed i paralelne su. Laktovi se pokreću u okomici prema tijelu, slobodno sa strane, koljena se niti ne izbacuju, niti ne uvlače pod tijelo, a skočni zglobovi se ne približavaju. Snažan potisak postiže se dobrom elastičnošću stražnjih udova.

POKROV:

DLAKA:

Ravna, polegnuta, glatka, čvrsta, gusta i obilna. Trbušni dio i unutrašnji dijelovi bedra su odlakani.

BOJA:

Bijela boja treba dominirati, jednobojna bijela, te bijela s oznakama paleža, oznakama crne boje s paležom ili oznakama crne boje. Tigraste oznake, oznake crvene boje ili boje jetre izrazito su nepoželjne.

VELIČINA I TEŽINA:

Visina u grebenu:

Ne premašuje 39 cm za mužjake, a ženke su nešto manje.

Težina:

Mušjaci 7,5 – 8 kg, ženke 7 – 7,5 kg.

GREŠKE:

Bilo koje odstupanje od gore navedenih karakteristika treba smatrati greškom, a težinu greške treba promotriti u odnosu na njenu veličinu i njen učinak na zdravlje i dobrobit psa kao i na sposobnost obavljanja radnji koje su tradicionalne za pasminu.

DISKVALIFIKACIJSKE GREŠKE:

- Agresivni ili pretjerano plahi psi.
- Svaki pas koji jasno pokazuje anomalije u građi ili ponašanju bit će diskvalificiran.

N.B.

Mušjaci trebaju imati dva očigledno normalna testisa potpuno spuštenu u skrotum. U uzgoju treba upotrebljavati samo funkcionalno i klinički zdrave pse koji su tipične pasminske građe.

FOX TERRIER WIRE (Oštrodlaki foksterijer)

Standard 169 /19.05.09/

FOX TERRIER WIRE (Oštrodlaki foksterijer)

Zemlja porijekla: Velika Britanija
Datum standarda: 26.03.2009.

UPORABA:

Terijer.

FCI klasifikacija:

Grupa 3 – Terijeri

Sekcija 1. Veliki i srednje veliki terijeri

- radni ispit ovisno o odluci nacionalnog saveza



OPĆI IZGLED:

Aktivan i živahan, čvrst kostur i snaga u malom izdanju, nikad zdepast ili nezgraplan. Građa tijela pokazuje savršenu ravnotežu; to se posebno odnosi na proporcije glave i njuške, kao i izjednačenost visine tijela u grebenu s dužinom tijela mjerenom od prednje točke ramena do sjednih kvrga. U stavu je nalik na jahaćeg konja za lov koji je kratkih leđa, a nadvija se nad širokom površinom.

PONAŠANJE / TEMPERAMENT:

Pozoran, brz u pokretu, gorljivog izražaja, na vršcima prstiju u očekivanju i najmanjeg izazova. Druželjubiv, otvoren i neustrašiv.

GLAVA:

LUBANJSKI DIO:

Lubanja – Gornja linija lubanje gotovo potpuno plosnata, blago je kosa i postepeno se sužava prema očima.

Stop – Blag.

PREDIO LICA:

Nos – Crne boje.

Njuška – Mala je razlika u dužini između lubanje i lica. Ako je predio lica značajnije kraći glava djeluje slabo i nedovršeno. Lice se postepeno sužava od očiju prema njuški i na tom spoju blago pada, ali lice ne djeluje upalo i ispod očiju je popunjeno i dobro oblikovano. Nepoželjni su puni, obli obrazi.

Vilice/Zubi – Vilice su snažne sa savršenim, pravilnim i potpunim škarastim zagrizom tj. gornji zubi tijesno preklapaju donje zube i okomito su usađeni u vilice. Nepoželjna je pretjerano izražena vilica uslijed prerazvijenih kostiju ili mišića i kvari izgled psa.

Oči – Tamne, vatrene i inteligentnog izraza, umjereno male, nisu izbočene. Okruglog oblika koliko je moguće. Međusobno nisu previše udaljene, niti su usađene previsoko u lubanji, niti preblizu ušiju. Svjetle oči su izrazito nepoželjne.

Uši – Male, u obliku slova V, umjereno debele, lijepo se preklapaju prema naprijed i padaju blizu obraza. Gornja linija preklopa je prilično iznad lubanje. Uspravno uho, uho poput tulipana ili ružino uho izrazito je nepoželjno.

VRAT:

Glatke linije, mišićav, prilično dugačak, bez labave kože pod grlom, širi se prema ramenima, elegantno povijen gledano sa strane.

TIJELO:

Leđa – Kratka, vodoravna i snažna, bez mekoće.

Slabine – Mišićave, blago povijene. Vrlo kratke, pribrane.

Prsa – Dubokog prsnog koša; prednja rebra umjereno povijena; stražnja rebra duboka, dobro zasvođena.

REP: Prije uobičajeno kupiran.

Kupiran rep – Visoko nasaden. Uspravno nošen, ali ne prebačen preko leđa ili zakolutan. Snažan i dobre dužine.

Prirodan rep – Visoko nasaden. Nošen uspravno, ali ne prebačen preko leđa, niti zakolutan. Snažan i dobre dužine kako bi održao sklad izgleda.

UDOVI:

PREDNJI UDOVI: Gledano od naprijed ramena se strmo spuštaju od spoja s vratom prema tankom izbočenju vrha; gledano sa strane, dugačka su i dobro se protežu niz leđa, koso položena prema natrag. Greben je uvijek fino oblikovan. Prsa su duboka, ali ne široka. Gledano iz bilo kojeg smjera noge su ravne, kosti jake cijelom dužinom do šapa. Laktovi su postavljeni u okomici prema tijelu, slobodno rade sa strane, u kretanju pokreću se ravno.

STRAŽNJI UDOVI: Snažni i mišićavi, nisu labavi niti iskrivljeni. Kombinacija kratke potkoljenice i ravnog koljena je izrazito nepoželjna.

Bedro – Dugačko i snažno.

Koljeno – Dobro povijeno, nije izbočeno niti uvrnuto.

Zglob došaplja – Nisko postavljen.

Došaplje – Uspravno i paralelno kad se gleda odostraga.

Šape - Okrugle, kompaktne s malim, čvrstim i dobro podstavljenim jastučićima, prsti umjereno povijeni. Ne iskreću se, niti ne uvrću.

HOD/KRETANJE:

Prednje i stražnje noge pokreću se ravno prema naprijed i paralelne su. Laktovi se pokreću u okomici na tijelo, slobodni su sa strane. Koljena se niti ne izbacuju, niti ne podvlače. Dobar potisak postiže se dobrom elastičnošću stražnjih udova.

POKROV:

DLAKA: Gusta, vrlo oštre građe, 2 cm dugačka po ramenima do 4 cm na grebenu, leđima, rebrima i udovima. Potdlačka od kratke, mekše dlake. Leđa i udovi su odlakani oštrijom dlakom nego što je postrance po tijelu. Dlaka na vilicama oštra i odstojeća, dovoljne dužine da pruži dojam snažne njuške. Dlaka po udovima gusta i djeluje krhko.

BOJA: Bijela boja dominira s oznakama crne boje, crne boje s paležom ili boje paleža. Tigraste oznake, oznake crvene boje, boje jetre ili čelično plave oznake su nepoželjne.

VISINA I TEŽINA:

Visina u grebenu ne premašuje 39 cm u mužjaka, a nešto niže u ženki. Idealna težina u izložbenoj kondiciji je 8.25 kg za mužjake, nešto manje za ženke.

GREŠKE:

Bilo koje odstupanje od gore navedenih osobina smatra se greškom, a težinu greške treba razmotriti u odnosu na stupanj izraženosti i na učinak koji ima na zdravlje i dobrobit psa.

DISKVALIFIKACIJSKE GREŠKE:

- Agresivni ili pretjerano plahi psi.
- Svaki pas koji jasno pokazuje anomalije u građi ili ponašanju bit će diskvalificiran.

N.B.

Mušjaci trebaju imati dva očigledno normalna testisa potpuno spuštena u skrotum. U uzgoju treba upotrebljavati samo funkcionalno i klinički zdrave pse koji su tipične pasminske građe.

LAKELAND TERRIER (Lakeland terijer)

Standard 70 /19.05.09/

LAKELAND TERRIER (Lakeland terijer)

Zemlja porijekla: Velika Britanija
Datum standarda: 26.03.2009.

UPORABA:

Terijer.

FCI klasifikacija:

Grupa 3 – Terijeri

Sekcija 1. Veliki i srednje veliki terijeri
- bez radnog ispita

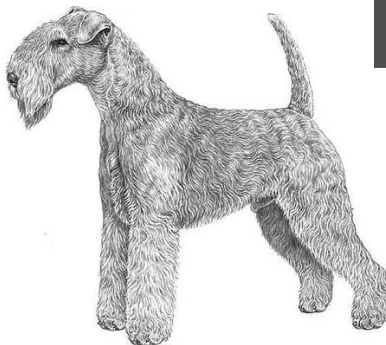

OPĆI IZGLED:

Dopadljiv radni tip psa, skladan i kompaktnan.

PONAŠANJE / TEMPERAMENT:

Vedar, neustrašivog držanja, gorljivog izražaja, brz u kretnjama, spreman reagirati na najmanji poticaj. Odvažan, druželjubiv i samopouzdan.

GLAVA:

Izbalansirana. Dužina glave od stopa do vrha nosa ne premašuje dužinu od potiljka do stopa.

LUBANJSKI DIO:

Lubanja – Plosnata i lijepo oblikovana.

PREDIO LICA:

Nos – Crne boje, osim kod pasa čija je dlaka boje jetre kod kojih je i nos boje jetre.

Njuška – Široka, ne predugačka.

Vilice/Zubi – Snažne vilice. Zubi ujednačene linije sa savršenim, pravilnim škarastim zagrizom tj. gornji zubi preklapaju donje i okomito su usađeni u vilicu.

Oči – Tamne ili boje lješnjaka. Kose oči su nepoželjne.

Uši – Umjereno male, oblika slova V i nošene pažljivo. Nisu nasadene niti previsoko niti prenisko.

VRAT:

Dobre dužine, blago povijen, bez labave kože pod grlom.

TIJELO:

Leđa – Snažna, umjereno kratka.

Slabine – Dobro pribrane.

Prsa – Primjereno uska.

REP:

Prije uobičajeno skraćivan.

Skraćen rep: Čvrsto nasaden, uspravno nošen, ali ne preko leđa ili zakolutan.

Prirodan rep: Čvrsto nasaden, uspravno nošen, ali ne preko leđa ili zakolutan. U cjelokupnoj je ravnoteži s ostalim dijelovima tijela psa.

UDOVI:

PREDNJI UDOVI: Noge ravne, jakih kostiju.

Rame – Dobro položeno prema natrag.

STRAŽNJI UDOVI: Snažni i mišićavi.

Bedro – Dugačko i snažno.

Koljeno – Dobro povijeno.

Skočni zglob – Nisko postavljen.

Stražnje došaplje – Ravno.

Šape: Male, kompaktne, okrugle, dobrih jastučića.

HOD/KRETANJE:

Prednje i stražnje noge kreću se ravno naprijed i paralelne su. Laktovi se pokreću u okomici na tijelo, slobodno se pokreću sa strane. Koljena se ne uvrću niti izbacuju. Dobar potisak dolazi od elastičnih stražnjih udova.

POKROV:

DLAKA:

Gusta, oštra i otporna na vremenske uvjete, s dobrom potdlakom.

BOJA:

Crna s paležom, plava s paležom, crvena, pšenična, crvenosiva, boja jetre, plava ili crna. Malo bijele boje po vrhovima na šapama i prsima je nepoželjno, ali dozvoljeno. Duboka crvena boja (mahagonij) ili tamna boja paleža nisu tipične.

VELIČINA I TEŽINA:

Visina ramena ne premašuje 37 cm.

Težina:

Mušjaci 7.7 kg, ženke 6.8 cm.

GREŠKE:

Bilo koje odstupanje od gore navedenih osobina smatra se greškom, a težinu greške treba razmotriti u odnosu na stupanj izraženosti i na učinak koji ima na zdravlje i dobrobit psa.

DISKVALIFIKACIJSKE GREŠKE:

- Agresivni ili pretjerano plahi psi.

- Svaki pas koji jasno pokazuje anomalije u građi ili ponašanju bit će diskvalificiran.

N.B.

Mušjaci trebaju imati dva očigledno normalna testisa potpuno spuštenu u skrotum. U uzgoju treba upotrebljavati samo funkcionalno i klinički zdrave pse koji su tipične pasminske građe.

MANCHESTER TERRIER (Manchester terijer)

Standard 71 /10.01.11/
MANCHESTER TERRIER
(Manchester terijer)

Zemlja porijekla: Velika Britanija
Datum standarda: 13.10.2010.

UPORABA:

Terijer.

FCI klasifikacija:

Grupa 3 – Terijeri

Sekcija 1. Veliki i srednje veliki terijeri
- bez radnog ispita.



KRATAK POVIJESNI PREGLED: Njegovo ime označava njegovo podrijetlo, ali lako može biti da među njegovim precima ima i whippeta. Elegantan je i graciozan, uzgajan je kao štakoraš i još uvijek se može na njega osloniti da će štetočine brzo i efikasno ukloniti.

Tamanjenje štakora bilo je na vrhuncu popularnosti sredinom 1800-tih, a izložbe koje su tada održavane bila su obično organizirane uz pubove. Posebno su u Manchesteru to bila tjedna zbivanja i uskoro su ovi terijeri zasebno izlagani, uz eventualni naziv Manchester terijer.

OPĆI IZGLED:

Kompaktan, elegantan i korektne građe, pas koji ima masu.

PONAŠANJE / TEMPERAMENT:

Revan, spreman, vedar, izraženog nagona; dobro opaža i razumije, odan.

GLAVA:

LUBANJSKI DIO:

Lubanja – Dugačka, plosnata i uska, ravne linije i klinastog oblika, bez vidljivih mišća obraza.

PREDIO LICA:

Nos – Čisto crne boje.

Njuška – Dobro ispunjena ispod očiju. Sužava se.

Usnice – Zategnute.

Vilice/Zubi – Ravne linije vilica, savršenog, pravilnog škarastog zagriža, tj. gornji zubi tijesno preklapaju donje i okomito su usađeni u vilicu.

Oči – Relativno male, tamne, blistave. Bademastog oblika, nisu izbočene.

Uši – Male, u obliku slova V, nošene prilično iznad gornje linije lubanje, vise uz glavu iznad očiju.

VRAT:

Prilično dugačak, sužava se od ramena prema glavi i blago je povijen na vrhu; bez labave kože pod grlom.

TIJELO:

Kratko.

Slabine – Blago je povijen iznad slabina.

Prsa – Dobro zasvođena rebra.

Donja linija i trbuh – Donja linija kao presječena iza rebra.

REP:

Kratak i nasaden na kraju luka leđa, čvrst na spoju s tijelom, sužava se prema vrhu, nije nošen iznad nivoa leđa.

UDOVI:

PREDNJI UDOVI:

Front je uzak i dubok.

Rame – Glatkih linija i dobro koso postavljeno.

Podlaktica – Prednje noge su potpuno ravne, dobro postavljene ispod tijela; dužine proporcionalne tijelu.

Prednje šape – Male, poluzečje i snažne, s dobro zasvođenim prstima.

STRAŽNJI UDOVI:

Snažni i mišićavi. Stražnje noge nisu kraljleg stava niti im se šape uvrću.

Koljeno – Dobro povijeno.

Stražnje šape – Male, poluzečje i snažne, s dobro zasvođenim prstima.

HOD/KRETANJE:

Ravnom linijom, slobodno i izbalansirano, prednje noge su dobrog iskoraka, a stražnje pružaju snažan potisak.

POKROV:

DLAKA:

Polegnuta, glatka, kratka i sjajna, čvrste teksture.

BOJA:

Čista crna boja i palež boje mahagonija koji je ovako raspoređen: po glavi - njuška s paležom do nosnika, nosnik i nosnia hrbat čiste crne boje. Male točke boje paleža na svakom obrazu i iznad svakog oka, donja vilica i grlo s jasnom bojom paleža u obliku slova V. Noge od koljena niže u boji paleža s izuzetkom prstiju koji imaju poprijeko linije crne boje (pencilling) i izražene crne pjege (thumbmark) odmah iznad šapa. S unutarnje strane stražnjih nogu boja paleža odijeljena od crne boje u nivou koljena. Pod repom je boja paleža, a oko anusa palež se izrazito usko prostire tako da ga prekriva rep. Mala oznaka paleža sa svake strane prsa. Palež s vanjske strane stražnjih nogu, na području koje nazivamo "gaće" je nepoželjan.

Crna boja ne smije ulaziti u ova područja paleža ili obrnuto, a granica između boja je jasno izražena.

VELIČINA:

Idealna visina u grebenu: mužjaci 41 cm, ženke 38 cm.

GREŠKE:

Bilo koje odstupanje od gore navedenih osobina smatra se greškom, a težinu greške treba razmotriti u odnosu na stupanj izraženosti i na učinak koji ima na zdravlje i dobrobit psa.

DISKVALIFIKACIJSKE GREŠKE:

- Agresivni ili pretjerano plahi psi.
- Svaki pas koji jasno pokazuje anomalije u građi ili ponašanju bit će diskvalificiran.

N.B.

Mušjaci trebaju imati dva očigledno normalna testisa potpuno spuštenu u skrotum. U uzgoju treba upotrebljavati samo funkcionalno i klinički zdrave pse koji su tipične pasminske građe.

PARSON RUSSELL TERRIER **(Parson Russellov terijer)**

Standard 339 /17.10.17/

PARSON RUSSELL TERRIER **(Parson Russellov terijer)**

Zemlja porijekla: Velika Britanija

Datum standarda: 22.08.2017.

UPORABA:

Radni terijer, sposoban za lov pod zemljom.

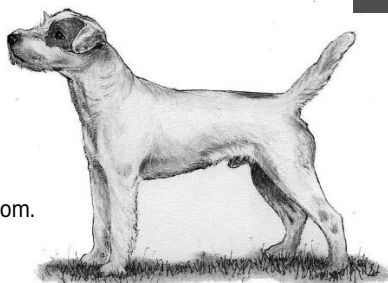

FCI klasifikacija:

FCI grupa 3 – Terijeri

Sekcija 1. Veliki i srednje veliki terijeri

- radni ispit ovisno o odluci nacionalnog saveza

KRATAK POVIJESNI PREGLED:

Među obožavateljima terijera dugi niz godina postojala je rasprava o tipu terijera koji je pomalo neodređeno zvan „Jack Russell“. U Kennel Club su stizali zahtjevi od znatnog broja sljedbenika jedne linije foksterijera koje je uzgajao župnik iz viktorijanskog doba – velečasni John Russell. Vremenom je taj robustan, radni tip terijera priznat i pasmina je dobila ime – Parson Russellov terijer.

OPĆI IZGLED:

Djeluje kao radni pas, aktivan je i agiln, bez pretjeranosti. Građen je za otpornost i izdržljivost, a cjelokupna slika psa odaje skladnost i gipkost. Dozvoljeni su časn ožiljci zadobiveni u lovu.

VAŽNE PROPORCIJE:

Vrlo skladan. Cjelokupna dužina tijela od pretprsja do sjednih kvrga nešto je veća od visine psa u grebenu. Dužina od nosa do stopa je malo kraća od dužine između stopa i potiljka.

PONAŠANJE / TEMPERAMENT:

U osnovi radni terijer uzgajan za lov na lisicu, pouzdan, energičan, vedar pas koji ima sposobnosti i građu za rad pod zemljom. Odlučan i prijateljski raspoložen.

GLAVA:

Klinastog oblika.

LUBANJSKI DIO:

Lubanja – Plosnata, umjereno široka, postepeno se sužava prema očima.

Stop – Plitak.

PREDIO LICA:

Nos – Crne boje.

Vilice/Zubi – Vilice snažne, mišićave. Zubi veliki, okomito su usađeni u vilice savršenog, pravilnog i potpunog škarastog zagriža, tj. gornji sjekutići tjesno preklapaju donje sjekutiće i okomito su usađeni u vilice.

Obrazi – Nisu istaknuti.

Oči – Tamne, bademastog oblika, nikako izbočene. Gorljivog, inteligentnog izražaja.

Uši – Veličina je u skladu s glavom, u obliku slova V, padaju prema naprijed, vrh uške doseže do nivoa vanjskog kuta oka. Preklop uha ne uzdiže se iznad vrha lubanje. Uška umjerene debljine.

VRAT:

Glatke linije, mišićav, dobre dužine, postepeno se širi i čvrsto spaja s ramenima.

TIJELO:

Leđa – Snažna, ravna i gipka.

Slabine – Snažne i blago povinute.

Prsa – Umjerene dubine, ne spuštaju se ispod linije lakta. Može ih se obuhvatiti rukama iza ramena. Rebra se dobro pružaju u leđa, nisu pretjerano zasvođena niti previše plosnata.

REP:

Prije uobičajeno skraćivan.

Skraćen rep: Dužina u skladu s tijelom. Snažan, poželjno ravan, umjereno visoko nasaden, visoko nošen u kretanju, može biti niže nošen kad je pas opušten.

Prirodan rep: Umjerene dužine, poželjno ravan, u ravnoteži sa cijelim izgledom psa. Čvrst pri korijenu, stanjuje se prema kraju. Umjereno visoko nasaden, visoko nošen u kretanju, može biti niže nošen kad je pas opušten.

UDOVI:

PREDNJI UDOVI:

Opći izgled – Prednje noge su umjereno široko razdvojene i čvrsto postavljene ispod tijela.

Rame – Dugačko i koso, dobro položeno prema leđima, čiste linije grebena.

Nadlaktica – Jednake dužine kao i lopatice, postavljena pod takvim kutom da su noge podvučene pod tijelo, ispod vrha grebena.

Lakat – Priljubljen uz tijelo, slobodno se pokreće sa strane.

Podlaktica – Snažna i ravna, ne uvrće se niti izvrcé. Dužina podlaktice je malo veća nego što je dubina tijela.

Došaplje – Snažno i elastično.

Prednje šape – Kompaktne sa čvrstim jastučićima, prsti umjereno zasvođeni, nikako plosnate ili otvorene, ne iskreću se niti ne uvrću.

STRAŽNJI UDOVI:

Opći izgled – Snažni, mišićavi, dobrih kutova.

Koljeno – Dobro povijeno, ali bez pretjeranosti

Potkoljenica – Razvijena.

Skočni zglob – Nisko postavljen.

Došaplje – Paralelno, sposobno za velik potisak.

Stražnje šape – Kao i prednje.

HOD/KRETANJE:

Slobodnih koraka, brz u kretanju, bez pretjeranosti. Koraci dugački, nikad ukočeni niti visokog iskoraka. Stražnji udovi pružaju dobar potisak. Dobro koordinirano kretanje prednjih i stražnjih nogu u ravnoj liniji.

KOŽA:

Mora biti čvrste građe i opuštena.

POKROV:

DLAKA:

Bilo da je oštra, gruba (glatka izmješana s oštrom) ili glatka, prirodno je čvrsta, ravna, priljubljena i gusta s dobrom potdlakom. Otporna na vremenske uvjete. Trbuh i unutarnji dijelovi bedra su odlakani. Dlaka se uređuje tako da zadrži svoj prirodni izgled, ne smije se šišati.

BOJA:

Potpuno bijela ili dominantno bijela boja s oznakama boje paleža, limuna ili crne boje, ili kombinacije tih boja. Poželjno je da je boja ograničena na glavu i/ili korijen repa, ali malo boje po tijelu je prihvatljivo.

VELIČINA:

Visina u grebenu: psi idealno 36 cm, ženke idealno 33 cm.

Razmatrajući veličinu najvažnije je održati korektnost građe i sklad imajući u vidu da se uzgaja za lov na lisice, te ga se može obuhvatiti rukama prosječne veličine iza ramena.

GREŠKE:

Bilo koje odstupanje od gore navedenih karakteristika treba smatrati greškom, a težinu greške treba promotriti u odnosu na njenu veličinu i njen učinak na zdravlje i dobrobit psa kao i na sposobnost obavljanja radnji koje su tradicionalne za pasminu.

DISKVALIFIKACIJSKE GREŠKE:

- Agresivni ili pretjerano plahi psi.
- Svaki pas koji jasno pokazuje anomalije u građi ili ponašanju bit će diskvalificiran.

N.B.

Mušjaci trebaju imati dva očigledno normalna testisa potpuno spuštena u skrotum. U uzgoju treba upotrebljavati samo funkcionalno i klinički zdrave pse koji su tipične pasminske građe.

WELSH TERRIER (Velški terijer)

Standard 78 /19.01.11/

WELSH TERRIER (Velški terijer)

Zemlja porijekla: Velika Britanija

Datum standarda: 13.10.2010.

UPORABA:

Terijer.

FCI klasifikacija:

Grupa 3 – Terijeri

Sekcija 1. Veliki i srednje veliki terijeri

- bez radnog ispita.

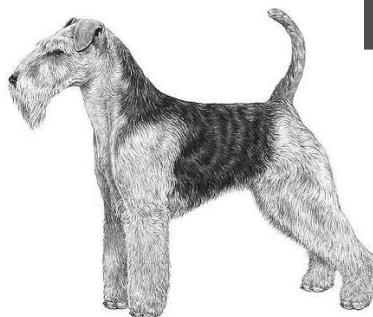

KRAKATK POVIJESNI PREGLED:

Ovo je pasmina s pravim radnim porijeklom iako je on možda nešto manje dojmljiv od nekih drugih terijera. Kao i brojni njegovi rođaci izvorno je služio za lov na lisicu, jazavca, pa čak i vidru. Velški i Lakeland terijer imaju dosta sličnosti, možda su imali zajedničkog pretka u doba prije rimskog osvajanja Britanije kada su se njihovi vlasnici Kelti povukli u planine Walesa i područje jezera (Lake District).

To je zgodan pas radnog tipa s gustom, oštrom dlakom crne boje s paležom.

OPĆI IZGLED:

Dopadljiv radni tip terijera, skladan i kompaktan.

PONAŠANJE / TEMPERAMENT:

Privržen, poslušan, lagan za obuku. Razdragan i hirovit, rijetko plah. Ima lovački nagon i neustrašiv je, ali nikako agresivan iako je uvijek u stanju zadržati svoje pozicije i ne odstupiti.

GLAVA:

LUBANJSKI DIO:

Lubanja – Ravna, umjerene širine između ušiju.

Stop – Ne previše izražen.

PREDIO LICA:

Nos – Crne boje.

Njuška – Srednje dužine od stopa do vrha nosa.

Vilice/Zubi – Vilice snažne, glatke linije, prilično duboke i ubojitog zagriža; snažne, savršenog, pravilnog škarastog zagriža, tj. gornji zubi tijesno preklapaju donje i okomito su usađeni u vilicu.

Oči – Relativno male, tamne, njihov izražaj odražava temperament. Okrugle, pune oči su nepoželjne.

Uši – Oblika slova V, male, uške nisu pretanke, nasadene prilično visoko, nošene prema naprijed i uz obraz.

VRAT:

Srednje dužine i debljine, blago povijen i spaja se elegantnom kosinom s ramenima.

TIJELO:

Leđa – Kratka.

Slabine – Snažne.

Prsa – Duboka i srednje široka. Rebra dobro razvijena.

REP:

Prije uobičajeno skraćivan.

Skraćen: Dobro nasaden. Nošen uspravno, ali ne previše prebačen nad leđa.

Nekupiran: Dobro nasaden. Nošen uspravno, ali ne previše prebačen nad leđa. U skladu s ostalim dijelom tijela.

UDOVI:

PREDNJI UDOVI:

Rame – Dugačko, koso i položeno prema natrag.

Lakat – Postavljen u okomici prema tijelu. Slobodnog kretanja postrance.

Podlaktica – Noge ravne i mišićave, krupne kosti.

Došaplje – Uspravno i snažno.

Prednje šape – Male, okrugle, mačje.

STRAŽNJI UDOVI:

Opći izgled – Snažni.

Bedro – Mišićavo, dobre dužine.

Došaplje – Skočni zglob dobro povijen, nisko postavljen, dovoljno krupnih kostiju.

Stražnje šape – Male, okrugle, mačje.

HOD/KRETANJE:

Prednje i stražnje noge kreću se ravno naprijed i paralelne su. Laktovi se miču u okomici na tijelo, pokreću se slobodno postrance, koljena se ne uvrću niti ne izbacuju.

POKROV:

DLAKA:

Oštra, tvrda, polegnuti i obilna. Jednostruka dlaka je nepoželjna.

BOJA:

Crna s paležom je poželjna, ili crno siva s paležom; bez crnih pruga po prstima (penciling). Crna boja ispod skočnih zglobova je izrazito nepoželjna.

VELIČINA I TEŽINA:

Visina u grebenu ne premašuje 39 cm. Težina 9-9.5 kg.

GREŠKE:

Bilo koje odstupanje od gore navedenih karakteristika treba smatrati greškom, a težinu greške treba promotriti u odnosu na njenu veličinu i njen učinak na zdravlje i dobrobit psa kao i na sposobnost obavljanja radnji koje su tradicionalne za pasminu.

DISKVALIFIKACIJSKE GREŠKE:

- Agresivni ili pretjerano plahi psi.
- Svaki pas koji jasno pokazuje anomalije u građi ili ponašanju bit će diskvalificiran.

N.B.

Mušjaci trebaju imati dva očigledno normalna testisa potpuno spuštenu u skrotum. U uzgoju treba upotrebljavati samo funkcionalno i klinički zdrave pse koji su tipične pasminske građe.

IRISH GLEN OF IMAAL TERRIER (Irski Glen of Imaal terijer)

Standard 302 /25.04.01/
IRISH GLEN OF IMAAL TERRIER
(Irski Glen of Imaal terijer)

Zemlja porijekla: Irska
Datum standarda: 27.01.2001.

FCI klasifikacija:
Grupa 3 – Terijeri
Sekcija 1. Veliki i srednje veliki terijeri
- bez radnog ispita.



UPORABA:

Kao i svi terijeri i od ove male, čvrste pasmine očekivalo se da ide u lov na jazavce i lisice, te da održava populaciju štakora na minimumu. Danas je on nježan i poslušan obiteljski pas.

KRATAK POVIJESNI PREGLED:

Poput mnogih terijerskih pasmina kojima se nije davala dužna pažnja sve do sredine 19. stoljeća, ovo je stara pasmina koja je jednostavno zanemarena dugo vremena, a ne rezultat novijih uzgojnih eksperimenata. On je u priličnoj mjeri lokalni pas, ograničen na pusto područje Glen of Imaala. Poljoprivrednici iz tog područja, mahom potomci vojnika koji su u 16. i 17. stoljeću kao plaću za službu pruženu britanskoj kruni dobili zemlju, trebali su iskoristiti svu svoju vještinu i spretnost da prežive na tom surovom terenu. Pas koji ne bi svakodnevno zaslužio svoju hranu u dnevnoj borbi za egzistenciju ne bi bio prihvatljiv. Tako je po cijele dane vukao kogač za pečenke ili često u borilištu vodio borbe s drugim psima, u tom dvojbenom sportu koji je vremenom nestao. Prije nego što se pojavio na izložbama generacijama se kroz naporni rad razvio u snažnog i otpornog psa kakvog danas poznajemo. Irski kinološki savez službeno je priznao pasminu 1934. godine i uskoro je osnovan klub za njezino promicanje.

OPĆI IZGLED:

Pas srednje veličine sa srednje dugom dlakom, velike snage, ostavlja dojam da je maksimalne mase za svoju veličinu.

VAŽNE PROPORCIJE:

Tijelo je duže od visine, pas je nizak.

PONAŠANJE / TEMPERAMENT:

Aktivan, agiln i tih u radu. Sportskog duha i srčan, jako odvažan kada je potrebno, inače blag i poslušan, ostavlja dojam ličnosti; njegova odanost i nježnost čine ga jako prihvatljivim kućnim psom i pratiocem. Kaže se da se ne uzbuđuje tako lako kao drugi terijeri, iako je uvijek spreman krenuti u hajku ukoliko se stvori prilika.

GLAVA:

LUBANJSKI DIO:

Lubanja – Dobre širine i dužine.

Stop – Izražen.

PREDIO LICA:

Nos – Crne boje.

Njuška – Snažna, stanjuje se prema nosu.

Vilice/Zubi – Snažne. Zubi zdravi, pravilni, snažni i veliki. Škarast zagriz.

Oči – Smeđe, srednje veličine, okrugle i prilično razmaknute. Svijetle oči se penaliziraju.

Uši – Malo ružino uho ili polu uspravljeno uho kada je pas pozoran, zabačeno prema natrag kada pas miruje. Viseće uho ili potpuno uspravljeno uho je nepoželjno.

VRAT:

Jako mišićav i umjerene dužine.

TIJELO:

Duboko i dugačko, duže nego što je visoko.

Gornja linija – Vodoravna.

Slabine – Snažne.

Prsa – Široka i snažna, rebra dobro zasvođena.

REP:

Kupiran. Snažan pri korijenu, dobro nasaden i uzdignuto, okomito nošen. Repovi štenadi skraćuju se na pola dužine. Prirodan rep (bez skraćivanja) dozvoljen je u zemljama gdje je kupiranje repa zakonom zabranjeno.

UDOVI:

PREDNJI UDOVI:

Rame – Široko, mišičavo, dobro položeno prema ledima.

Podlaktica – Kratka, povijena, s jakim kostima.

Šape – Kompaktne i snažne sa zaobljenim jastučićima. Lagano se od došaplja iskreću prema van.

STRAŽNJI UDOVI:

Opći izgled – Snažni i mišičavi.

Bedro – Mišičavo.

Koljeno – Dobro povijeno.

Skočni zglob – Ne iskreće se niti ne uvrće.

Šape – Kompaktne i snažne sa zaobljenim jastučićima.

HOD/KRETANJE:

Slobodno, bez paradnog hoda (visokog podizanja nogu). Teren prelazi bez zamora s dobrim potiskom odostraga.

POKROV:

DLAKA:

Srednje dužine, oštre građe, s mekanom potdlakom. Dlaka se smije urediti kako bi ocrtala obris glatkih linija.

BOJA:

- Plavo tigrasta, ali se ne prelijeva u crno.

- Boja pšenice, od svijetlo pšenične do zlatno crvenkaste.

- Štenad može biti i plave, pšenične ili crvenkaste boje. Svjetlije obojena štenad obično ima masku boje plave tinte, a može biti i plavkasta pruga duž leđa, po repu i na ušima. Tamnije oznake će nestati sa zrelošću psa.

VELIČINA I TEŽINA:

Visina u grebenu:

mužjaci 35.5 cm maksimalno, ženke odgovarajuće manje.

Težina:

mužjaci 16 kg, ženke odgovarajuće manje.

GREŠKE:

Bilo koje odstupanje od gore navedenih osobina smatra se greškom, a težinu greške treba razmotriti u odnosu na stupanj izraženosti i na učinak koji ima na zdravlje i dobrobit psa.

- Uši u tipu lovačkih pasa goniča.
- Predgriz, podgriz.
- Prekratko tijelo.
- Strmi front.

DISKVALIFIKACIJSKE GREŠKE:

- Agresivni ili pretjerano plahi psi.
- Svaki pas koji jasno pokazuje anomalije u građi ili ponašanju bit će diskvalificiran.
- Crna boja s paležom.
- Uska njuška.

N.B.

Mušjaci trebaju imati dva očigledno normalna testisa potpuno spuštena u skrotum. U uzgoju treba upotrebljavati samo funkcionalno i klinički zdrave pse koji su tipične pasminske građe.

IRISH SOFT COATED WHEATEN TERRIER **(Irski mekodlaki pšenični terijer)**

Standard 40 /25.04.01/

IRISH SOFT COATED WHEATEN TERRIER **(Irski mekodlaki pšenični terijer)**

Zemlja porijekla: Irska

Datum standarda: 27.01.2001.



FCI klasifikacija:

Grupa 3 – Terijeri

Sekcija 1. Veliki i srednje veliki terijeri

- bez radnog ispita.

UPORABA:

Seljaci i farmeri su oduvijek koristili pšenične terijere za suzbijanje štetočina i pomoć u poslovima na gospodarstvu. Dugo vremena su ih rabili i u vrlo zahtjevnom lovu na jazavce i vidre.

KRATAK POVIJESNI OSVRT:

Povijest irskog mekodlakog pšeničnog terijera je nejasna zbog bliskosti s ostalim irskim terijerskim pasminama. Mekodlaki pšenični terijeri su možda najstariji od sve četiri pasmine. Oni postoje najmanje 200 godina što se može zaključiti iz napomena u starim tekstovima o "mekodlakim" psima. Odnos između modernog irskog terijera i pšeničnog terijera iako nešto slabije dokumentiran izgleda da je rezultat promišljenog uzgoja. Tako da skromni Wheaten ima vjerojatno prilično mješane pretke. Uprkos dugoj povijesti ove pasmine Irish Kennel Club je tek 1937. službeno priznaje. Popularnost pasmine otada sigurno raste, te je dobro poznata širom svijeta.

OPĆI IZGLED:

Izdržljiv, aktivan, zbijen, dobro građen, odaje snagu. Nije ni previše dugonog, niti prenizak.

PONAŠANJE / TEMPERAMENT:

Pun duha i sportskog temperamenta. Dobročudan. Privržen i odan vlasniku. Inteligentan. Pouzdan, vjeran prijatelj, zaštitničkog ponašanja, ali bez agresije.

GLAVA:

Općenito snažna, ali bez grubih linija. Dugačka, u skladu s veličinom tijela. Bojao dlake jednaka kao i na ostalim dijelovima tijela.

LUBANJSKI DIO:

Lubanja – Plosnata i ravna između ušiju, ne preširoka.

Stop – Izražen.

PREDIO LICA:

Nos – Crne boje i dobro razvijen.

Njuška – Nije duža od lubanje.

Vilice – Snažne, ubojitog zagriža.

Zubi – Veliki, pravilni; škarast ili klješast zagriz (tj. ivica do ivice), bez predgriza ili podgriza.

Obrazi – Kostii nisu istaknute.

Oči – Tamne, boje tamnog lješnjaka, ne prevelike niti izbočene, lijepo postavljene.

Uši – Male do srednje velike uši, nošene prema naprijed, u razini s lubanjom. Tamnija nijansa boje dlake pri korijenu ušiju je dozvoljena i česta, a preko nje je svjetlija dlaka pšenične boje. Jedino na ovom dijelu tijela dozvoljava se prisustvo potdlake. Ružino ili odstojeće uho smatra se greškom.

VRAT:

Umjerenog dug i snažan, bez labave kože pod grlom.

TIJELO:

Ne predugačko. Dužina od grebena do korijena repa otprilike je jednaka visini psa od tla do grebena.

Leđa – Snažna i ravna, vodoravne gornje linije.

Slabine – Kratke i snažne.

Prsni koš – Dubok, dobro zasvođenih rebara.

REP:

Dobro nasaden, ne predebeo. Nošen uspravno, ali ne zabačen preko leđa. Skraćuje se na 2/3 ukupne dužine što bi trebalo biti u skladu s tijelom psa. Dozvoljava se i prirodan, neskraćen rep.

UDOVI:

PREDNJI UDOVI:

Rame – Lijepo oblikovano, dobro položeno prema leđima, mišićavo.

Podlaktica – Savršeno ravna, gledano s bilo koje strane. Jakih kostiju i snažnog mišićja.

Prednje šape – Male, zatvorene. Nokti poželjno crne boje, ali dozvoljene su i druge tamne boje.

STRAŽNJI UDOVI: Dobro razvijeni, snažnih mišića.

Bedro – Snažna i mišićavo.

Koljeno – Povijeno.

Skočni zglob – Nisko spušten (prilično kratkog došaplja), ne izvrcé se niti ne uvrće. Čaporci trebaju biti uklonjeni.

Stražnje šape – Male, zatvorene. Nokti prstiju poželjno crne boje, ali dozvoljene su i druge tamne boje.

HOD/KRETANJE:

Kretanje ravnom linijom kako sprijeda, tako i straga. Laktovi priljubljeni. Gledano sa strane kreće se slobodno, lagano i skladno.

POKROV:

DLAKA: Jednostruka. Dlaka je mekana, svilenasta na dodir, ne oštra. Izuzetak je dlaka mladih pasa. Dozvoljeno šišanje.

ŠIŠANI PSI: Dlaka se skraćuje kratko uz vrat, na prsima i po lubanji, a ostavlja posebno dugom iznad očiju i ispod njuške. Poželjni su dugački brkovi. Obilna, duga dlaka na nogama. Dlaka na tijelu skraćuje se toliko da slijedi obris tijela, ali ga ne modelira. Dlaka na repu kratka i prema vrhu šišana kako se rep stanjuje.

NEŠIŠANI PSI: Dlaka nije duža od 12.7 cm. Mekana, valovita ili blago kovrčava, svilenastog odsjaja. Dlaka ne smije biti nadignuta kao u pudla ili bobtaila. Pse s ovakvom dlakom treba strogo kazniti jer daju pogrešan dojam tipa i pasmine. Posebnu pažnju treba posvetiti razvoju dlake u štenaca. Štenad se rijetko kada oštene s dlakom odgovarajuće kvalitete kao u odraslog psa, pa se to uzima u obzir. Oni prolaze kroz nekoliko promjena boje i teksture dlake prije konačne zrelosti. To se obično postiže u starosti od 18 mjeseci do 2.5 godine.

Štenad mekodlakog pšeničnog terijera se rijetko oštene s dobrom bojom i teksturom krzna. Oni su obično crvenkaste, sivkaste, ponekad i čiste pšenične boje. Maska je uobičajeno crne boje. Ponekad postoji tamna pruga duž srednjeg dijela leđa ili su crni vrhovi dlake po tijelu. Ove tamne oznake nestaju sa starošću.

BOJA:

Sve nijanse pšenične boje od čiste svijetle boje pšenice do zlatno crvene boje.

VELIČINA I TEŽINA:

Visina u grebenu: mužjaci 46-48 cm, ženke su nešto niže.

Težina: mužjaci 18-20.5 kg, a ženke su nešto lakše.

GREŠKE:

Sva odstupanja od osobina navedenih u standardu smatraju se greškom, a njena se veličina procjenjuje po intenzitetu kojim je izražena i utjecaju koji ima na zdravlje i dobrobit psa.

- Razdražljivost. Zloćudnost.
- Nos bilo koje druge boje osim crne.
- Predgriz. Podgriz.
- Dlaka u odraslog psa nečiste pšenične boje.

DISKVALIFIKACIJSKE GREŠKE:

- Agresivni ili pretjerano plahi psi.
 - Svaki pas koji jasno pokazuje anomalije u građi ili ponašanju bit će diskvalificiran.
 - Žute oči.
 - Dlaka bez sjaja, čvrste teksture, vunasta ili vatasta dlaka.
 - Bijela dlaka. Smeđa dlaka.
- Pse koji imaju neku od gore navedenih eliminacijskih greški ne smije se upotrebljavati u uzgoju.

N.B.

Mužjaci trebaju imati dva očigledno normalna testisa potpuno spuštenu u skrotum. U uzgoju treba upotrebljavati samo funkcionalno i klinički zdrave pse koji su tipične pasminske građe.

IRISH TERRIER (Irski terijer)

Standard 139 /02.04.01/

IRISH TERRIER **(Irski terijer)**

Zemlja porijekla: Irska
Datum standarda: 13.03.2001.



FCI klasifikacija:

Grupa 3 – Terijeri

Sekcija 1. Veliki i srednje veliki terijeri
- bez radnog ispita.

UPORABA:

Svestran pas na gospodarstvu, kućni ljubimac, čuvar koji s prezirom odbacuje pomisao na opasnost ili mogućnost ozljede, višenamjenski lovni pas.

KRAKAT POVIJESNI PREGLED:

Iraska je domovina četiri pasmine terijera, a one se značajno razlikuju od terijera s kontinenta i Velike Britanije. Pasma koja se danas službeno zove irski terijer vjerojatno je najstarija od njih, ali zapisi su toliko rijetki da je to teško neupitno dokazati. Do 1880-tih boja irskog terijera nije bila uniformna. Uz crvene javljali su se i psi crne boje s paležom i tigrasti. Krajem 19. stoljeća učinjeni su napori da se iz uzgoja izbace crni s paležom i tigrasti, pa su u 20. stoljeću svi irski terijeri bili crvene boje. Crveni irski terijeri uskoro su se pojavili na izložbama u Engleskoj i u Sjedinjenim američkim državama gdje su bili oduševljeno prihvaćeni. Reputacija irskih terijera dodatno je pojačana tijekom Prvog svjetskog rata kad su ih rabili kao pse za nošenje poruka u uvjetima zastrašujuće buke i konfuzije ratovanja u rovovima, tako dokazujući njihovu inteligenciju i neustrašivost. Prvi pasminski klub osnovan je u Dublinu 31. ožujka 1879., a irski terijer je bio prvi predstavnik terijerske grupe kojeg je u krajem 19. stoljeća engleski Kennel Club priznao kao autohtonu irsku pasminu.

OPĆI IZGLED:

Pas mora djelovati aktivno, živahno i gipko; s puno substance, ali istovremeno bez nezgrapnosti, jer brzina i izdržljivost, kao i snaga, njegove su bitne osobine. Ne smije biti "zbijen niti zdepast", već "građen za brzinu", elegantne linije trkača.

PONAŠANJE / TEMPERAMENT:

Irski terijer je sportskog duha i u stanju parirati drugim psima, a istovremeno je izuzetno odan, dobre naravi i privržen ljudima. No, ako je napadnut on ima lavlje srce i borit će se do samog kraja.

Reputacija koju ima da upada u neprilike s drugim psima, čak i u izložbenom krugu, nije opravdana. Iako može biti oštar kada to prilike zahtjevaju, njega se lako obučava i on je vrlo nježan ljubimac, koji u potpunosti zaslužuje i opravdava svoj najraniji opis kao "zaštitnika siromaha, prijatelja seljaka i ljubimca gospode".

GLAVA:

Dugačka, bez nabora.

LUBANJSKI DIO:

Lubanja – Plosnata i prilično uska između ušiju, lagano se sužava prema očima.

Stop – Jedva uočljiv, osim gledano sa strane.

PREDIO LICA:

Nos – Mora biti crne boje.

Usnice – Dobro priliježuće i izvana gotovo crne boje.

Vilice – Snažne i mišićave, dobre dužine za jak zagriz.

Zubi – Snažni, ujedančeno nanizani, bez trulosti, gornji sjekutići malo preklapaju donje.

Obrazi – Ne previše puni. Mora se vidjeti samo blaga praznina ispod očiju kako ne bi djelovali hrtoliko.

Oči – Trebaju biti tamne boje, male, ne istaknute, pune života, vatre i inteligencije. Žute ili svijetle oči su izrazito neprihvatljive.

Uši – Male, u obliku slova V, umjereno debele uške, čvrsto nasadene i padaju naprijed uz obraz. Gornja linija preklopa uha treba biti prilično iznad nivoa lubanje.

Uši koje vise postrance poput uši goniča nisu karakteristične za terijera, dok su uši koje su samo napola podignute još nepoželjnije. Dlaka po ušima je kratka i tamnije boje nego po tijelu.

VRAT:

Treba biti dosta dugačak i postepeno se širiti prema ramenima, visoko nošen i bez labave kože pod grlom. Najčešće je sa svake strane vrata vidljiv svojevrsni volan od dlake koji se pruža skoro do uha.

TIJELO:

Treba biti simetrično, ne predugačko niti ne prekratko.

Leđa – Snažna i ravna, bez ikakve naznake slabosti ili mekoće iza ramena.

Slabine – Mišićave i vrlo blago povijene. Ženke mogu imati malo duže slabine od mužjaka.

Prsa – Duboka i mišićava, ali nisu niti puna niti široka. Rebra prilično zasvođena, više duboka nego zaobljena i dobro se protežu u leđa.

REP:

Treba biti prilično visoko nasađen, nošen uspravno, ali ne preko leđa niti ne zakolutan. Treba biti snažan i pun, prilično dugačak. Uobičajeno se rep skraćuje na dvije trećine dužine. Treba biti dobro odlakan oštrom dlakom bez resa ili zastavica. U zemljama gdje je skraćivanje repa zakonom zabranjeno, dozvoljen je samo prirodan (nekupiran) rep.

UDOVI: I prednje i stražnje noge pokreću se ravno naprijed.

PREDNJI UDOVI:

Rame – Fino oblikovano, dugačko i koso postavljeno.

Lakat – Pokreće se slobodno sa strane.

Podlaktica – Umjereno dugačka, potpuno ravna, jakih kostiju i mišića.

Došaplje – Kratko i ravno, jedva uočljivo.

Prednje šape – Snažne, donekle zaobljene i umjereno male, prsti povijeni, ne iskreću se niti ne uvrću, poželjni nokti crne boje. Jastučići dobre građe, bez napuklina ili izraslina.

STRAŽNJI UDOVI:

Opći izgled –Trebaju biti snažni i mišićavi.

Bedro – Snažno.

Koljeno – Umjereno povijeno.

Skočni zglob – Nisko postavljen, blizu tla.

Stražnje šape – Snažne, donekle zaobljene i umjereno male, prsti povijeni, ne iskreću se niti ne uvrću, poželjni nokti crne boje. Jastučići dobre građe, bez napuklina ili izraslina.

HOD/KRETANJE:

I prednje i stražnje noge kreću se ravno naprijed i paralelno, laktovi se pokreću paralelno s osima tijela, slobodno sa strane, koljena se ne uvrću niti ne izvrcu.

POKROV:

DLAKA:

Treba biti gusta i žičasta po strukturi, ima čupav izgled, ali ipak leži polegnuto, dlake rastu tako tijesno i snažno jedna uz drugu da kad ih razdvajamo prstima ne možemo vidjeti kožu. Nije mekana ili svilenasta, i nije toliko dugačka da prikrija obris tijela, posebno su stražnji udovi bez uvojaka ili kovrča. Dlaka po licu je jednaka kao i po tijelu, ali kratka (duga otprilike $\frac{3}{4}$ cm), gotovo glatka i ravna, mala brada je jedina duga dlaka (i to samo u usporedbi s ostalom dlakom) koja je dozvoljena i predstavlja karakteristiku. "Kozja brada" nagovještava dlaku koja je svilenasta i općenito lošu dlaku po cijelom krznu.

Noge: Bez resa, prekrivene poput glave dlakom oštre građe kao i cijelo tijelo, ali ne tako dugačkom.

BOJA:

Pas treba biti jednobojan bilo crvene, crveno pšenične ili žuto crvene boje. Ponekad ima bjelinu na prsima. Mala količina bijele boje je često vidljiva u svih jednobojnih pasmina.

VISINA I TEŽINA:

Visina u grebenu: otprilike 45,5 cm.

Težina: mužjaci 12,25 kg, ženke 11,4 kg.

GREŠKE:

Bilo koje odstupanje od gore navedenih osobina smatra se greškom, a težinu greške treba razmotriti u odnosu na stupanj izraženosti i na učinak koji ima na zdravlje i dobrobit psa.

DISKVALIFIKACIJSKE GREŠKE:

- Agresivni ili pretjerano plahi psi.
- Svaki pas koji jasno pokazuje anomalije u građi ili ponašanju bit će diskvalificiran.
- Nos: Bilo koja druga boja osim crne.
- Vilice: Izražen predgriz ili podgriz.
- Boja: Bilo koja druga boja osim crvene, žuto crvene ili crveno pšenične. Mala bijela oznaka na prsima je dozvoljena kao i kod svih drugih jednobojnih pasmina.
- Šape: Izrasline ili raspukline na jastučićima.

N.B.

Mušjaci trebaju imati dva očigledno normalna testisa potpuno spuštena u skrotum. U uzgoju treba upotrebljavati samo funkcionalno i klinički zdrave pse koji su tipične pasminske građe.

KERRY BLUE TERRIER

(Kerry Blue terijer, irski plavi terijer)

Standard 3 /11. 05. 05/
KERRY BLUE TERRIER
(Kerry Blue terijer,
irski plavi terijer)

Zemlja porijekla: Irska
Datum standarda: 19.04.2005.

FCI klasifikacija:
Grupa 3 – Terijeri
Sekcija 1. Veliki i srednje veliki terijeri
- bez radnog ispita.



UPORABA:

Koristio se za zahtjevni lov na vidre u dubokoj vodi, obračun s jazavcem pod zemljom i tamanjenje štetočina. Dobar pas čuvar i odan pas za pratnju.

KRATAK POVIJESNI PREGLED:

Kao i za ostale pasmine terijera iz Irske tako se i za Kerry Blue terijera pretpostavlja da je postojao stoljećima, ali i u ovom slučaju zbog skromnog porijekla pasmine kao lovca na štakore i psa za sve poslove na gospodarstvu, postoji tek par, ako ih uopće i ima, napomena o toj pasmini prije 20. stoljeća. Vjerojatno prvi pisani izvori o njima datiraju iz 1847. gdje autor opisuje pse plavkasto sive boje čelika s tamnijim mrljama i oznakama, a često s paležom po nogama i preko njuške. Smatralo se da takvi crnkasto plavi terijeri prevladavaju u pokrajini Kerry, ali bilo ih je i u drugim pokrajinama. Plavi terijeri su se prvi put pojavili na izložbama tek 1913., a 1920. u Dublinu je osnovan Klub za plave terijere. Ubrzo su postali toliko popularni kao maskota irskih patriota da su u kratkom periodu čak četiri kluba brinula o promicanju pasmine, a između 1922.i 1924. sponzorirali su ne manje nego šest izložbi i šest natjecanja u radu. Do 1928. godine ovi su impresivni, skladni terijeri s prekrasnom, mekanom plavom dlakom postali svjetski popularni, a njihova reputacija kao odličnih pasa za rad i pratnju odgovarala je općoj procjeni pasmine za koju su rekli da je "gotovo savršena".

OPĆI IZGLED:

Tipični plavi terijer treba biti istaknutog držanja, dobro pribranog tijela i dobrih proporcija, vidljivo mišićavog tijela, izraženih terijerskih osobina.

PONAŠANJE / TEMPERAMENT:

U potpunosti terijerskog karaktera. Najvažniji je njegov izražaj kojim mora pokazivati svoju gorljivost i spremnost.

GLAVA: S obilnom dlakom. Mužjaci trebaju biti snažnije glave s više mišića od ženki.

LUBANJSKI DIO:

Lubanja – Snažna i dobro izbalansirana.

Stop – Blag.

PREDIO LICA:

Nos – Crne boje, nosnice krupne i široke.

Njuška – Treba biti srednje dužine.

Zubi – Zubi su veliki, ujednačeni i bijele boje, škarastog zagriz (dozvoljen je i klješast zagriz).

Vilice – Snažne i mišićave (zubalo ubojite snage).

Usta – Desni i nepce tamni.

Oči – Tamne ili tamne boje lješnjaka, srednje veličine, dobro postavljene, gorljivog izražaja.

Uši – Tanke i ne velike, nošene prema naprijed ili uz strane glave, položaj je usmjeren naprijed, kako bi naglasio gorljiv i oštar terijerski izražaj.

VRAT: Dobrih proporcija, dobro postavljen na ramena i umjereno dugačak.

TIJELO:

Leđa – Srednje dugačka, vodoravna.

Slabine – Umjereno dugačke.

Prsa – Duboka i umjereno široka. Rebra dobro zasvođena.

REP:

Tanak, čvrsto nasaden i nošen uspravno i okomito.

UDOVI:

PREDNJI UDOVI:

Rame – Fino oblikovano, koso postavljeno, dobro povezano.

Podlaktica – Ravna od naprijed, kosti jake.

STRAŽNJI UDOVI: Dobro postavljeni ispod tijela.

Bedro – Mišćavo, dobro razvijeno.

Skočni zglob – Snažan.

Šape - Kompaktne, jastučići snažni i zaobljeni, nokti crne boje.

HOD/KRETANJE:

Dobro koordinirano, noge su paralelne, prednje noge dobrog iskoraka, a stražnje s dobrim potiskom. Kad se pas kreće gornja linija treba ostati ravna, a glava i rep su visoko nošeni.

POKROV:

DLAKA: Mekana, obilna, valovita.

BOJA: Plava bilo koje nijanse sa ili bez crnih vrhova. Crna boja je dozvoljena do starosti od 18 mjeseci, isto kao i nijansa paleža.

VISINA I TEŽINA:

Visina u grebenu: mužjaci 45,5-49,5 cm, ženke 44,5-48 cm.

Težina: mužjaci 15-18 kg, ženke proporcionalno manje.

GREŠKE:

Bilo koje odstupanje od gore navedenih osobina smatra se greškom, a težinu greške treba razmotriti u odnosu na stupanj izraženosti i na učinak koji ima na zdravlje i dobrobit psa.

- Desni boje mesa.
- Oči žute ili svijetle boje.
- Leđa šaranasta ili uleknuta.
- Uska prsa.
- Izbočeni laktovi.
- Predgriz ili podgriz.
- Nokti bijele boje ili boje kosti.
- Čaporci na stražnjim nogama ili znakovi njihovog uklanjanja.
- Uski ili kravlji stav stražnjih nogu ili ukočeno kretanje straga.
- Pse kojima treba pridržavati glavu ili rep kod izlaganja, treba penalizirati.
- Oštra, žičasta ili čekinjasta dlaka.
- Bilo koja druga boja osim plave, uz gore navedene iznimke.

DISKVALIFIKACIJSKE GREŠKE:

- Agresivni ili pretjerano plahi psi.
- Svaki pas koji jasno pokazuje anomalije u građi ili ponašanju bit će diskvalificiran.

N.B.

Mušjaci trebaju imati dva očigledno normalna testisa potpuno spuštena u skrotum. U uzgoju treba upotrebljavati samo funkcionalno i klinički zdrave pse koji su tipične pasminske građe.

AUSTRALIAN TERRIER (Australški terijer)

Standard 8 /05.12.12/

AUSTRALIAN TERRIER (Australški terijer)

Zemlja porijekla: Australija
Datum standarda: 08.10.2012.



FCI klasifikacija:

- Grupa 3 – Terijeri
- Sekcija 2. Mali terijeri
- bez radnog ispita.

UPORABA:

Jedan od najmanjih radnih terijera uzgajan je kao pomoć i pratnja pri zahtjevnim okolnostima i na teškom terenu.

KRATAK POVIJESNI PREGLED:

Iako predstavlja nastavak svojih britanskih predaka, australški terijer je jedan od svega nekoliko terijera koji su se razvili izvan područja Ujedinjenog kraljevstva. On je također prva australaska autohtona pasmina pasa. Razumno je zaključiti da su australški svilenasti terijer i australški terijer imali zajedničkog pretka koji je postojao na području Tasmanije, Novog južnog Velsa i Viktorije, a to je bio čupavi terijer. Pretpostavlja se da je nastao kao mješavina više britanskih pasmina, da imenujemo samo Skye terijera, škotskog terijera (tada Aberdeen) i Dandie Dinmontovog terijera, a povremeno je uključen i jorkširski terijer. Izvješća govore su da su u ranim 1800-tim slobodni doseljenici u okolini Cambelltowna i Rossa u Tasmaniji uzgajali čupave pse plavičastog sjaja dlake po tijelu s oznakama boje paleža. Bili su poznati kao sposobni čuvari i težili su oko 4.5 kg.

OPĆI IZGLED:

Čvrst, nizak terijer, prilično dugačak u odnosu na visinu s izraženo jakim terijerskim karakterom, spreman, aktivan i korektno građen. Ima oštru, netrimanu dlaku s izraženim ovratnikom oko vrata koji se proteže do pretprsja i dugačku, snažnu glavu što sve doprinosi njegovom okorjelom, grubom izgledu.

PONAŠANJE / TEMPERAMENT:

U osnovi je radni terijer, ali njegova odanost i staloženost u temperamentu čine ga i podjednako dobrim psom za pratnju.

GLAVA:

LUBANJSKI DIO:

Lubanja – Dugačka, plosnata, umjereno široka, ispunjena između očiju. Prekrivena mekanom dlakom topknota.

Stop – Blag, ali izražen.

PREDIO LICA:

Nos – Crne boje, umjerene veličine, koža nosnika se pruža do nosnog hrpta.

Njuška – Snažna i jakog zagiza, jednake dužine kao i lubanja; njuška mora biti snažna i ne upala ispod očiju. Dužina i jačina njuške bitne su za ubojitu snagu zagriža vilica.

Usnice – Crne boje, zategnute, glatke linije.

Vilice/Zubi – Vilice snažne, jakog zagriža, zubi veliki i ravnomjerno nanizani, gornji sjekutići tijesno preklapaju donje (škarast zagriz).

Oči – Oči su male, ovalnog oblika, gorljivog izražaja, tamno smeđe boje, međusobno široko razmaknute, nisu izbočene.

Uši – Uši su male, uspravne, šiljaste, čvrsto nošene, međusobno umjereno široko postavljene, bez dugačke dlake i istančano pokretljive (osim kod štenadi do 6 mjeseci).

VRAT:

Vrat je dobre dužine, blago povijen, snažan i stapa se s dobro položenim ramenima.

TIJELO:

Dugačko u odnosu na visinu, snažne građe. Pri procjeni tijela pažnju treba obratiti na uvodni opis "čvrst, nizak terijer, prilično dugačak u odnosu na visinu".

Leđa – Vodoravna gornja linija.

Slabine – Snažne.

Prsa – Umjerene dubine i širine, s dobro zasvođenim rebrima. Pretprsje dobro razvijeno, prsni koš relativno dubok.

REP:

Tradicionalno kupiran. Bilo da je skraćen ili prirodan treba biti visoko nasaden, dobro nošen, ali ne prebačen preko leđa.

UDOVI:

PREDNJI UDOVI:

Opći izgled – Jakih kostiju, ravni i paralelni gledano od naprijed. Noge imaju blago izražene rese prema zglobu došaplja.

Došaplje – Snažno, nije koso.

Prednje šape – Male, okrugle, kompaktne, dobrih jastučića, prsti zbijeni i umjereno zasvođeni. Ne izvrcu se niti ne uvrću, sa snažnim crnim ili tamnim noktima.

STRAŽNJI UDOVI:

Opći izgled – Umjerene dužine, široki. Gledano odostraga trebaju biti paralelni od skočnog zgloba do šape, ne preširoko niti previše usko postavljeni.

Bedro – Snažno i mišićavo.

Koljeno – Dobro povijeno.

Skočni zglob – Dobro povijen i nisko spušten.

Stražnje šape – Male, okrugle, kompaktne, dobrih jastučića, prsti zbijeni i umjereno zasvođeni. Ne izvrcu se niti ne uvrću, sa snažnim crnim ili tamnim noktima.

HOD/KRETANJE:

Kretanje treba biti slobodno, korektno, elastično i snažno. Gledano od naprijed prednje noge se pravilno pokreću bez labavosti ramena, laktova ili došaplja. Stražnji udovi imaju snagu i potisak, a koljena i skočni zglobovi se slobodno pokreću. Gledano odostraga noge od zgloba do tla su paralelne, niti previše usko niti preširoko postavljene.

POKROV:

DLAKA: Dlaka se sastoji od oštire i ravne, guste vanjske dlake otprilike 6 cm dugačke s kratkom, mekanom potdlakom. Njuška, donji dio nogu i šape nemaju dugačku dlaku.

BOJA:

- Plava, čelično plava ili tamnosivo plava s bogatim paležom (ne pješćane boje) po licu, ušima, pod tijelom, po donjim dijelovima nogu i šapama i oko anusa (osim kod štenadi). Što je bogatija boja i jasnije ograničena to je bolje. Čadavost je nepoželjna. Boja pramena - topknota je plava, srebrna ili svijetlija od boje dlake na glavi.

- Jasna pješćana ili crvena boja, zamjeriti treba bilo kakvu čadavost ili tamnu osjenčanost. Topknosvijetlije nijanse je prihvatljiv.

U bilo kojoj boji bijele oznake po prsima i šapama se penaliziraju.

VISINA I TEŽINA:

Visina u grebenu: poželjna visina je oko 25 cm, kod ženki nešto manje.

Težina: poželjna težina je oko 6.5 kg za mužjake, a za ženke nešto manje.

GREŠKE:

Bilo koje odstupanje od gore navedenih osobina smatra se greškom, a težinu greške treba razmotriti u odnosu na stupanj izraženosti i na učinak koji ima na zdravlje i dobrobit psa.

DISKVALIFIKACIJSKE GREŠKE:

- Agresivni ili pretjerano plahi psi.

- Svaki pas koji jasno pokazuje anomalije u građi ili ponašanju bit će diskvalificiran.

N.B.

Mušjaci trebaju imati dva očigledno normalna testisa potpuno spuštenu u skrotum. U uzgoju treba upotrebljavati samo funkcionalno i klinički zdrave pse koji su tipične pasminske građe.

CESKY TERRIER (Češki terijer)

Standard 246 /20.01.98/

CESKY TERRIER **(Češki terijer)**

Zemlja porijekla: Češka republika
Datum standarda: 11.03.1997.



FCI klasifikacija:

- Grupa 3 – Terijeri
- Sekcija 2. Mali terijeri
- bez radnog ispita.

UPORABA:

Nekoć kao terijer za lov na lisice i jazavce, a danas više kao kućni pas i pas za pratnju.

KRATAK POVIJESNI PREGLED:

Češki terijer je rezultat odgovarajućeg križanja mužjaka Sealyhamskog terijera i ženke škotskog terijera kojemu je bio cilj razvoj laganog, kratkonogog, dobro pigmentiranog lovnog terijera koji će imati praktične viseće uši, lagano će se uređivati i obučavati. Godine 1949. František Hork iz Klnovice pokraj Praga počeo je poboljšavati pasminu učvršćujući njezine osobine. Godine 1959. psi su po prvi puta izloženi, a pasminu je FCI konačno priznao 1963. godine.

OPĆI IZGLED:

Kratkonogi terijer duge dlake, dobro građen i mišićav, visećih manjih ušiju, pravokutnog oblika tijela.

IDEALNE MJERE:

	Mužjaci	Ženke
Visina u grebenu	29 cm	27 cm
Dužina lubanje	21 cm	20 cm
Širina lubanje	10 cm	9 cm
Opseg prsa (iza lakta)	45 cm	44 cm
Dužina tijela	43 cm	40 cm

PONAŠANJE / TEMPERAMENT:

Urvnotežen, neagresivan, ugodan i vedar pas za pratnju, lagano uči; ponešto suzdržan prema strancima; mirne i blage naravi.

GLAVA:

Oblikovana poput dugačkog, tupog, ne previše širokog klina, ravnina čela tvori izražen prekid na prijelazu k nosnom hrptu.

LUBANJSKI DIO:

Lubanja – Ne previše široka između ušiju i umjereno se stanjuje prema nadočnim lukovima. Potiljno izbočenje je lako opipljivo, kosti obraza umjereno izbočene. Čeona brazda samo blago naznačena.

Stop – Nije naglašen, ali je primjetan.

PREDIO LICA:

Nos – Tamne boje i dobro razvijen. Treba biti crne boje kod sivo plavih pasa, a boje jetre kod pasa boje bijele kave.

Nosni hrbat – Ravan.

Vilice/Zubi – Snažne vilice. Škarast ili klješast zagriz; potpuno zubalo (nedostatak dva M3 u donjoj vilici se ne penalizira). Zubi snažni, pravilno nanizani i okomito usađeni u vilicu.

Usnice – Relativno debele, glatko prijanjaju.

Obrazi – Jagodične kosti nisu previše izbočene.

Oči – Srednje veličine, ponešto dublje usađene, prijateljskog izražaja; dobro zaklonjene obrvama koje padaju preko njih. Smeđe ili tamno smeđe boje kod sivo plavih pasa, a svijetlo smeđe boje kod pasa boje bijele kave. Očni kapci crne boje kod sivo plavih pasa, a boje jetre kod pasa boje bijele kave.

Uši – Srednje veličine, vise tako da prekrivaju otvor uške. Nasađene su prilično visoko i padaju plosnato uz obraze. Trokutastog su oblika, a kraću stranicu trokuta čini prijeklop uha.

VRAT:

Srednje dugačak, prilično snažan, koso nošen. Koža ispod vrata je nešto opuštenija, ali ne tvori podvoljak.

TIJELO:

Dugoljasto.

Gornja linija – Nije ravna jer su slabine i sapi umjereno povijene.

Greben – Nije jako izražen; korijen vrata je relativno visoko.

Leđa – Snažna, srednje dužine.

Slabine – Relativno dugačke, mišićave, široke i blago zaobljene.

Sapi – Snažno razvijene, mišićave; zdjelica umjereno koso postavljena. Kostii kukova su često malo više od grebena.

Prsa – Više valjkastog oblika nego duboka; rebra su dobro zasvođena.

Trbuh – Prostran i blago uvučen. Trbušne slabine dobro ispunjene.

REP:

Idealna dužina je 18 – 20 cm; relativno snažan i nisko nasaden. U mirovanju visi prema dolje ili se blago zavija pri vrhu; kad je pas pozoran rep se diže poput sablje vodoravno ili više.

UDOVI:

PREDNJI UDOVI: Prednje noge trebaju biti ravne, s jakim kostima i paralelne.

Rame – Mišićavo.

Lakat – Nešto labaviji, ali se ne izbacuje niti se uvrće.

Prednje šape – Velike; dobro zasvođeni psti i snažni nokti. Jastučići dobro razvijeni i čvrsti.

STRAŽNJI UDOVI: Stražnje noge su snažne, paralelne, dobrih kutova i mišićave.

Potkoljenica – Kratka.

Skočni zglob – Relativno visoko postavljen, snažno razvijen.

Stražnje šape – Manje od prednjih.

HOD/KRETANJE:

Slobodno, izdržljivo, energično, s potiskom. Galop prilično spor, ali postojan. Prednje se noge pružaju naprijed u ravnoj liniji.

KOŽA:

Čvrsta, debela, bez bora i podvoljka, pigmentirana.

POKROV:

DLAKA:

Dlaka je duga, tanka, ali čvrsta, blago valovita sa svilenastim odsjajem; ne pretjerano obilna. Dlaka se uređuje škalicama (clipping). Na prednjem dijelu glave dlaka se ne reže, tako da tvori obrve i bradu. Također se ne reže po donjim dijelovima nogu, te ispod prsa i trbuha. Za izložbu dlaka s gornje strane vrata, po ramenima i leđima ne smije biti duža od 1-1.5 cm; treba biti kraća sa strane tijela i po repu i sasvim kratka po ušima, obrazima, s donje strane vrata, oko laktova, po bedrima i oko anusa. Prijelaz s područja na kojem se reže na područje gdje se ne reže mora biti lijepo obrađen, a nikako ne nagao.

BOJA:

Postoje dva varijeteta boje:

- sivo plava (štenci se oštene sa crnom dlakom)
- boja bijele kave (štenci su čokoladno smeđe boje).

U oba varijeteta boje dozvoljene su žute, sive ili bijele oznake po glavi (brada, obrazi), vratu, prsima, trbuhu, nogama i oko anusa. Ponekad može biti i bijeli okovratnik i bijeli vrh repa. Osnovna boja u svakom slučaju mora dominirati.

VISINA I TEŽINA:

Visina u grebenu 25-32 cm. Idealna visina za psa je 29 cm, a za ženku 27 cm. Težina ne smije biti manja od 6 kg ili veća od 10 kg.

GREŠKE:

Bilo koje odstupanje od gore navedenih osobina smatra se greškom, a težinu greške treba razmotriti u odnosu na stupanj izraženosti i na učinak koji ima na zdravlje i dobrobit psa.

- Slaba građa.
- Privremen gubitak pigmentacije nosa (zimski nos).
- Slaba, kratka njuška ili njuška poput kljuna šljuke, sa slabo razvijenim zubima.
- Nedostatak jednog sjekutića.
- Oči prevelike ili izbočene.
- Uši prevelike ili premale, drugačijeg oblika ili drugačije nošene nego što je opisano u standardu.
- Leđa predugačka ili prekratka.
- Iskrivljene prednje noge, nepravilan front.
- Dlaka pretanka ili pregruba.

DISKVALIFIKACIJSKE GREŠKE:

- Agresivni ili pretjerano plahi psi.
- Svaki pas koji jasno pokazuje anomalije u građi ili ponašanju bit će diskvalificiran.
- Nedostatak od ukupno više od 4 zuba; nedostatak 2 ili više sjekutića.
- Očnjak koji je postavljen ispred linije zuba.
- Entropija ili ektropija.
- Opseg prsa veći od 50 cm.
- Zakolutan rep ili rep nošen preko leđa.
- Dugačka, tigrasto prugasta dlaka na psima starijim od 2 godine.
- Gruba ili kovrčava, vunasta dlaka.
- Bijele oznake koje pokrivaju više od 20% tijela; bijela lisa po glavi.
- Nepravilno, skakutavo, grčevito kretanje (Scottie cramp).
- Težina veća od 10 kg ili manja od 6 kg.
- Plahost, neuravnotežena ili agresivna narav.

N.B.

Mušjaci trebaju imati dva očigledno normalna testisa potpuno spuštena u skrotum. U uzgoju treba upotrebljavati samo funkcionalno i klinički zdrave pse koji su tipične pasminske građe.

CAIRN TERRIER (Cairn terijer)

Standard 4 /12.03.98/

CAIRN TERRIER (Cairn terijer)

Zemlja porijekla: Velika Britanija

Datum standarda: 24.06.1987.

UPORABA:

Terijer.

FCI klasifikacija:

Grupa 3 – Terijeri

Sekcija 2. Mali terijeri

- bez radnog ispita.



OPĆI IZGLED:

Energičan, uvijek spreman, radni tip terijera, prirodnog izgleda. Dobrog stava prednjeg dijela tijela i stabilan na prednjim šapama. Snažni udovi. Duboka rebra, slobodan u kretanju. Dlaka otporna na vremenske uvjete.

PONAŠANJE / TEMPERAMENT:

Njegova živahnost, lovni nagon i izdržljivost impresioniraju. Neustrašiv, vesele naravi; nametljiv, ali nije agresivan.

GLAVA:

Mala, ali u skladu s tijelom. Dobro odlakana.

LUBANJSKI DIO:

Lubanja – Široka; izražena čeona brazda između očiju.

Stop – Izražen.

PREDIO LICA:

Nos – Crne boje.

Njuška – Snažna.

Vilice/Zub – Veliki zubi. Vilice snažne, ali ne dugačke ili teške, sa savršenim, pravilnim i potpunim škarastim zagrizom, tj. gornji zubi tijesno preklapaju donje i okomito su usađeni u vilicu.

Oči – Međusobno široko razmaknute, srednje veličine, tamne boje lješnjaka. Lagano upale sa čupavim obrvama.

Uši – Male, šiljaste, čvrsto nošene i uspravne, nisu previše blizu postavljene niti su prejako odlakane.

VRAT:

Dobro postavljen, nije kratak.

TIJELO:

Leđa – Vodoravna, srednje dužine.

Slabine – Snažne, gipke.

Prsa – Dobro zasvođena, duboka rebra.

REP:

Kratak, skladan, dobro odlakan, ali bez resa. Nije ni visoko niti nisko nasaden, nošen uspravno ali se ne povija prema leđima.

UDOVI:

PREDNJI UDOVI: Prednje noge su srednje dužine, jakih, ali ne preteških kostiju. Prekrivene su oštrom dlakom.

Rame – Koso postavljeno.

Lakat – Nikako izbočen.

STRAŽNJI UDOVI:

Bedro – Vrlo jako i mišićavo.

Koljeno – Dobro, ali ne i pretjerano povijeno.

Skočni zglob – Nisko postavljen, ne naginje se niti prema van niti prema unutra gledano odostraga.

Šape – Prednje šape su veće od stražnjih i mogu biti blago izvrnute. Jastučići tvrdi i snažni. Tanke, uske šape ili s raširenim prstima i dugačkim noktima predstavljaju grešku.

HOD/KRETANJE:

Kreće se slobodnim, glatkim koracima. Prednje noge dobrog iskoraka. Stražnje noge s jakim potiskom. Došaplja nisu niti preblizu niti preširoko razmaknuta.

POKROV:

DLAKA:

Vrlo je važna. Otporna na vremenske uvjete. Mora biti dvostruka s obilnom, tvrdom, ali ne i grubom vanjskom dlakom; potdaka je kratka, mekana i zatvorena. Dlaka koja se širi i odvaja predstavlja grešku. Dozvoljena je blaga valovitost.

BOJA:

Krem, pšenična, crvena, siva ili gotovo crna. Prihvatljiva je tigravost u svim tim bojama. Ne smije biti jednoboja crna, bijela ili crna s paležom. Tamni vrhovi, kao po ušima i njuški su vrlo tipični.

VISINA I TEŽINA:

Visina otprilike iznosi 28-31 cm u grebenu, ali je u odnosu prema težini, idealno 6-7.5 kg.

GREŠKE:

Bilo koje odstupanje od gore navedenih osobina smatra se greškom, a težinu greške treba razmotriti u odnosu na stupanj izraženosti i na učinak koji ima na zdravlje i dobrobit psa.

DISKVALIFIKACIJSKE GREŠKE:

- Agresivni ili pretjerano plahi psi.
- Svaki pas koji jasno pokazuje anomalije u građi ili ponašanju bit će diskvalificiran.

N.B.

Mušjaci trebaju imati dva očigledno normalna testisa potpuno spuštenu u skrotum. U uzgoju treba upotrebljavati samo funkcionalno i klinički zdrave pse koji su tipične pasminske građe.

DANDIE DINMONT TERRIER (Dandie Dinmontov terijer)

Standard 168 /03.10.17/

DANDIE DINMONT TERRIER (Dandie Dinmontov terijer)

Zemlja porijekla: Velika Britanija
Datum standarda: 22.08.2017.



UPORABA:

Terijer.

FCI klasifikacija:

Grupa 3 – Terijeri

Sekcija 2. Mali terijeri

- bez radnog ispita.

OPĆI IZGLED:

Izražajna glava s prekrasnom svilenastom dlakom, velike oči mudrog i inteligentnog izražaja, tijelo dugačko, nisko poput lasice. Kratke, snažne noge; dlaka otporna na vremenske uvjete.

ŽPONAŠANJE / TEMPERAMENT:

Terijer izraženog nagona, prilagođen za rad. Samostalan, jako inteligentan, odlučan, uporan, osjećajan, privržen, ponosit.

GLAVA:

Snažne građe, velika, ali proporcionalna u odnosu na veličinu psa, snažno razvijenih mišića, posebno žvačnih.

LUBANJSKI DIO:

Lubanja – Široka, sužava se prema očima, otprilike je jednake dužine od unutrašnjeg kuta oka do potiljka kao što je razmak između ušiju. Čelo dobro zaobljeno; glavu prekriva vrlo mekana, svilenasta dlaka koja se širi i izvan područja čeonog pramena "topknota"

PREDIO LICA:

Nos – Crne boje.

Njuška – U odnosu prema lubanji kao 3:5. Na vrhu nuške je golo područje u obliku trokuta koji je uperen prema očima, a širine je oko 2.5 cm.

Obrazi – Postepeno se stanjuju prema dubokoj, snažno građenoj njuški.

Vilice/Zubi – Snažne vilice sa savršenim, pravilnim i potpunim škarastim zubalom, tj. gornji zubi tijesno preklapaju donje i okomito su usađeni u vilicu. Bilo kakva nepravilnost je izrazito nepoželjna. Zubi su vrlo jaki, osobito očnjaci koji su izuzetno veliki za tako malog psa. Očnjaci se međusobno dobro uklapaju kako bi vilicama omogućili što veću snagu držanja i zagriža. Unutrašnjost usta je crne ili tamne boje.

Oči – Bogata, tamna boja lješnjaka; usađene nisko i međusobno široko razmaknute; velike za malog psa, sjajne, pune i okrugle, ali ne izbočene.

Uši – Viseće, nasadene prema natrag, međusobno široko razmaknute, nisko na lubanji, vise uz obraz s vrlo blagim nadignućem kod korijena uha; na spoju s glavom su široke i stanjuju se gotovo do točke, prednji dio uha spušta se ravno dolje od korijena do vrha. Ušna hrskavica i koža su vrlo tanke. Dužina uha 7,5-10 cm. Boja ušiju je u skladu s bojom tijela psa. U pasa boje papra prekrivene su mekanom, ravnom, tamnom dlakom (u nekim slučajevima gotovo crne boje). U pasa boje senfa uši su isto boje senfa, odnosno gorčice, no, nešto tamnije boje, ali ne crne.

Kod obadvije boje uši trebaju imati fini pramen svijetlije boje dlake koji se formira 5 cm od vrha i gotovo je jednake boje i teksture kao i topknot, što daje ušima poseban izražaj. To se može formirati i tek nakon dvije godine starosti psa.

VRAT:

Jako mišićav, razvijen i jak, daje dojam velike snage. Dobro usađen u ramena.

TIJELO:

Dugačko, snažno i elastično.

Leđa – Prilično niska kod ramena što tvori na početku uleknuće koje odgovara izdignutom luku iznad slabina, lagano se spuštaju od vrha slabina prema korijenu repa. Kralježnica okružena razvijenim mišićima.

Prsa – Dobro razvijena i nisko spuštena između prednjih nogu.

Rebra – Dobro zasvođena i zaobljena.

REP: Prilično kratak, 20-25 cm, prilično debeo pri korijenu, deblji za još oko 10 cm dužine repa, a dalje se sužava prema vrhu. Nije zavijen niti zakolutan na bilo koji način, već ima povijenu liniju krive sablje. Kad je pas uzbuđen vrh repa se diže okomito na liniju koja prolazi kroz korijen repa, koji je nasaden niti previsoko niti prenisko. Kad pas nije uzbuđen rep nosi podignuto malo iznad linije tijela.

UDOVI:

PREDNJI UDOVI: Prednje noge su kratke s izvanredno razvijenim mišićima i jakim kostima, međusobno dobro razmaknute, a između njih je nisko ovješeno prsni koš. Izrazito nepoželjne su povijene noge.

Rame – Dobro položeno prema leđima, ali ne teško.

Podlaktica – Slijedi liniju prsa.

Prednje šape – Usmjerene prema naprijed ili u stavu blago prema van.

STRAŽNJI UDOVI:

Stražnje su noge nešto duže od prednjih. Postavljene su međusobno široko razmaknuto, ali ne toliko da djeluju neprirodno.

Bedro – Dobro razvijeno.

Koljeno – Zatvorenog kuta.

Skočni zglob – Nisko postavljen. Čaporci, ukoliko postoje, ubičajeno se odstranjuju.

Stražnje šape – Okrugle i dobrih jastučića. Manje su od prednjih šapa. Nokti tamni, različitih nijansi ovisno o boji dlake na tijelu. Plosnate ili raširene šape su izrazito nepoželjne.

HOD/KRETANJE:

Snažan, ravnolinijski potisak odostraga omogućava nesputan i lagan iskorak koji se pruža naprijed. Tvrdo, ukočeno, poskakujuće ili preplitajuće kretanje je izrazito nepoželjno.

POKROV:

DLAKA: Vrlo važna osobina pasmine. Dvostruki pokrov s mekanom, podatnom potdlakom i čvršćom vanjskom dlakom, koja nije izrazito oštra, ali se na opip osjeća malo oštro, lomljivo. Dlaka se ne razdvaja po lednoj liniji, ali leži u čvrstim, uskim, valjkastim pramenovima koje tvore oštrije dlake probijajući se kroz meku potdlaku. Prednje noge imaju rese otprilike 5 cm dugačke. Gornja, vanjska strana repa prekrivena je oštrom dlakom, a unutarnja s manje oštrom dlakom s urednim resama od mekše dlake.

BOJA: Boja papra ili senfa (gorčice).

Papar: U rasponu boje od tamne plavkasto crne do svijetle srebrno sive, a poželjnije su umjerene nijanse. Boja tijela se prostire niz ramena i niz kukove postepeno se spajajući s bojom nogu i šapa koje variraju u skladu s bojom tijela od sočnog paleža do blijede jelenje boje. Obilan srebrnasto bijeli topknot.

Senf: Varira od crvenkasto smeđe do blijede jelenje boje. Obilan krem bijeli topknot, noge i šape su obojane tamnije od glave.

Kod obadvije boje su rese na prednjim nogama svijetlije od dlake na prednjem dijelu noge. Nešto bijele dlake po prsima i bijeli nokti su dozvoljeni. Bijela boja po šapama je nepoželjna. Dlaka je na unutarnjem dijelu repa svijetlija od vanjske strane, koja je opet tamnija od boje dlake po tijelu.

TEŽINA:

Težina 8-11 kg za pse u dobroj radnoj kondiciji. Poželjna je manja težina.

GREŠKE:

Bilo koje odstupanje od gore navedenih osobina smatra se greškom, a težinu greške treba razmotriti u odnosu na stupanj izraženosti i na učinak koji ima na zdravlje i dobrobit psa.

DISKVALIFIKACIJSKE GREŠKE:

- Agresivni ili pretjerano plahi psi.
- Svaki pas koji jasno pokazuje anomalije u građi ili ponašanju bit će diskvalificiran.

N.B.

Mušjaci trebaju imati dva očigledno normalna testisa potpuno spuštenu u skrotum. U uzgoju treba upotrebljavati samo funkcionalno i klinički zdrave pse koji su tipične pasminske građe.

JACK RUSSELL TERRIER **(Jack Russellov terijer)**

Standard 345 /05.12.12/

JACK RUSSELL TERRIER **(Jack Russellov terijer)**

Zemlja porijekla: Engleska

Zemlja razvoja pasmine: Australija

Datum standarda: 08.10.2012.



UPORABA:

Dobar radni terijer koji može raditi pod zemljom. Izvrstan pas za pratnju.

FCI klasifikacija:

FCI grupa 3 – Terijeri

Sekcija 2. Mali terijeri

- radni ispit ovisno o odluci nacionalnog saveza

KRATAK POVIJESNI PREGLED:

Jack Russell terijer je potekao u Engleskoj u 1800-tim godinama zahvaljujući naporima velečasnog Johna Russella. On je razvio liniju foksterijera koja je odgovarala njegovim potrebama, a to je značilo psa koji trči s goničima i ulazi u jamu istjerati lisicu i ostalu divljač iz loga. Nastala su dva varijeteta koja su u osnovi imala slični standard, osim nekih razlika uglavnom u veličini i proporcijama. Viši pas, kvadratičnijeg tijela poznat je danas kao Parson Russellov terijer, a niži pas, nešto dužeg tijela znan je kao Jack Russellov terijer.

OPĆI IZGLED:

Snažan, aktivan, gibak radni terijer izraženog karaktera. Tijelo elastično, srednje dužine. Njegovo vješto kretanje u skladu je s njegovim gorljivim izražajem. Kupiranje repa je pitanje izbora. Dlaka je glatka, oštra ili gruba, miješana.

VAŽNE PROPORCIJE:

U cjelini pas je duži, nego viši, tj pravokutan. Dubina tijela od grebena do prsne kosti jednaka je dužini prednje noge od lakta do tla. Opseg prsiju iza laktova treba biti oko 40-43 cm.

PONAŠANJE / TEMPERAMENT:

Živahan, uvijek spreman i aktivan terijer pronicljivog, inteligentnog izražaja. Odlučan i neustrašiv, druželjubiv i nenametljivo samopouzdan.

GLAVA:

LUBANJSKI DIO:

Lubanja – Lubanja treba biti plosnata i srednje širine, koja se postepeno sužava prema očima i stanjuje u prilično široku njušku.

Stop – Dobro izražen, ali ne pretjerano naglašen.

PREDIO LICA:

Nos – Crne boje.

Njuška – Dužina od stopa do nosa treba biti malo kraća od dužine između stopa i potiljka.

Usnice – Zategnute, crnog pigmenta.

Vilice/Zubi – Jake i duboke, široke i snažne. Jaki zubi zatvaraju se u škarastom zagrizu.

Obrazi – Mišići obraza dobro razvijeni.

Oči – Male, tamne i gorljivog izražaja. Ne smiju biti izbočene i očni kapci trebaju tijesno prianjati. Rubovi očnih kapaka trebaju biti crno pigmentirani. Bademastog oblika.

Uši – Čvrsto preklapljene (button) ili viseće, građa uške čvrsta, jako pokretljive.

VRAT:

Snažan, glatke linije, omogućuje istaknuto držanje glave.

TIJELO:

Leđa – Vodoravna. Dužina leđa od grebena do korijena repa je malo veća od visine psa od grebena do tla.

Slabine – Trebaju biti kratke, snažne i razvijenih mišića.

Prsa – Više duboka nego široka, dobro izdignuta iznad tla tako da je donja linija na polovici visine od tla do grebena. Rebra dobro zasvođena uz kralježnicu, a postrance postaju plosnatija, tako da se prsni koš može obuhvatiti iza laktova s dvije ruke – obujam je 40-43 cm. Vrh prsne kosti jasno istaknut ispred prednje točke ramena.

REP:

Može visjeti opušteno u mirovanju. U kretanju rep je uspravan, a ako je kupiran - vrh repa treba biti u istoj razini s ušima.

UDOVI:

PREDNJI UDOVI :

Rame – Dobro koso položeno prema leđima i ne preteških mišića.

Nadlaktica – Dovoljne dužine i kuta da laktovi budu postavljeni ispod tijela.

Podlaktica – Ravne kosti od lakta do prstiju, gledano od naprijed ili sa strane.

Prednje šape – Okrugle, čvrste, dobrih jastučića, nisu velike, prsti umjereno zasvođeni, ne izvrću se niti ne uvrću.

STRAŽNJI UDOVI:

Opći izgled – Snažni i mišićavi, usklađeni proporcionalno prema ramenima.

Koljeno – Izraženog kuta.

Skočni zglobovi – Nisko postavljeni.

Došaplje – Paralelno kad se gleda odostraga u slobodnom stojećem stavu.

Stražnje šape – Okrugle, čvrste, dobrih jastučića, nisu velike, prsti umjereno zasvođeni, ne izvrću se niti ne uvrću.

HOD/KRETANJE:

Uravnoteženo korektno kretanje, slobodno i elastično.

POKROV:

DLAKA:

Može biti glatka, oštra ili gruba, glatka mješana s oštrom.

Mora biti otporna na vremenske prilike. Krzno ne treba dotjerivati (čupati) da djeluje glatko ili grubo.

BOJA:

Bijela boja mora biti dominantna, s oznakama crne boje i/ili boje paleža. Boja paleža može varirati od blijede do intenzivne (kestenjaste) boje.

VELIČINA I TEŽINA:

Idealna visina u grebenu: 25-30 cm

Težina:

u razmjeru 1 kg za svakih 5 cm visine, pa pas visok 25 cm treba težiti otprilike 5 kg, a pas visok 30 cm 6 kg.

GREŠKE:

Bilo koje odstupanje od gore navedenih karakteristika treba smatrati greškom, a težinu greške treba promotriti u odnosu na njenu veličinu i njen učinak na zdravlje i dobrobit psa kao i na sposobnost obavljanja radnji koje su tradicionalne za pasminu.

- Pomanjkanje pravih karakteristika terijera.
- Pomanjkanje sklada, tj. pretjeranost u pojedinim osobinama.
- Tromo ili nekorektno kretanje.
- Greške vilica.

DISKVALIFIKACIJSKE GREŠKE:

- Agresivni ili pretjerano plahi psi.
- Svaki pas koji jasno pokazuje anomalije u građi ili ponašanju bit će diskvalificiran.

N.B.

Mužjaci trebaju imati dva očigledno normalna testisa potpuno spuštenu u skrotum. U uzgoju treba upotrebljavati samo funkcionalno i klinički zdrave pse koji su tipične pasminske građe.

NORFOLK TERRIER **(Norfolk terijer)**

Standard 272 /16.02.11/

NORFOLK TERRIER **(Norfolk terijer)**

Zemlja porijekla: Velika Britanija
Datum standarda: 13.10.2010.

UPORABA:

Terijer.

FCI klasifikacija:

Grupa 3 – Terijeri

Sekcija 2. Mali terijeri

- bez radnog ispita.



KRAKATK POVIJESNI PREGLED:

Očito je da su i Norfolk i Norwich terijeri dobili imena prema pokrajini i gradu, iako, ako pogledamo unatrag u rane i srednje 1800-te nije bilo razlike među njima. Oni su jednostavno bili psi koje su ljudi tog područja držali na svojim gospodarstvima. Među precima ovih pasa nalaze se pasmine Glen of Imaal, crveni Cairn terijer, Dandie Dinmont terijer i druge od kojih su ovi istočnoengleski terijeri potekli, a čije je potomstvo dovelo do sadašnjih Norwich i Norfolk terijera. Tipičan kratkonogi pas, korektne građe, kompaktnog tijela koji je služio ne samo za lov na lisicu i jazavca, već i za tamanjenje štakora. Izvršne je naravi, totalno je neustrašiv, ali ne započinje kavgu. U radu pod zemljom ne odustaje i usprkos oštrom protivniku, a opaska u standardu da su dozvoljeni časní ožiljci zadobiveni u lovu i radu daje nam dobru naznaku o tipu tog psa. Norwich terijer je prihvaćen u rodovnu knjigu Kennel Cluba 1932. a tada su ga poznavali kao Norwich terijera sa spuštenim ušima (današnji Norfolk terijer) i Norwich terijera s uspravnim ušima. Pasmine su razdvojene 1964., a varijanta sa spuštenim ušima nazvana je Norfolk terijer.

OPĆI IZGLED:

Jedan od najmanjih terijera. Nizak, revnostan pas, kompaktan i snažan, kratkih leđa, dobre mase i jakih kosti. Dozvoljeni su časní ožiljci zadobiveni u lovu i radu.

PONAŠANJE / TEMPERAMENT:

Pravi “demon” za svoju veličinu. Prijateljski raspoložen, nije svadljiv, izdržljive konstitucije; uvijek spreman i neustrašiv.

GLAVA:

LUBANJSKI DIO:

Lubanja – Široka, samo blago zaobljena, široki razmak između ušiju.

Stop – Dobro izražen.

PREDIO LICA:

Njuška – Klinastog oblika, snažna; dužina njuške iznosi za oko jednu trećinu manja od dužine lubanje od potiljka do dna stopa.

Usnice – Zategnute.

Vilice/Zubi – Snažne vilice, zubi jaki i prilično veliki; savršen škarast zagriz, tj. gornji zubi tijesno preklapaju donje i okomito su usađeni u vilicu.

Oči – Ovalnog oblika, tamno smeđe ili crne boje. Izražaj pozoran, gorljiv i inteligentan.

Uši – Srednje veličine, oblika slova V, blago zaobljenih vrhova, padaju naprijed uz obraz.

VRAT:

Snažan, srednje dužine.

TIJELO:

Kompaktno tijelo.

Gornja linija – Vodoravna.

Leđa – Kratka.

Prsa: Dobro zasvođena rebra.

REP:

Skraćivanje repa prije bilo je pitanje slobodnog izbora.

Skraćen rep: Umjereno skraćen rep, nasađen u visini gornje linije, uspravno nošen.

Neskraćen rep: Rep srednje dužine, u ravnoteži s tijelom psa, čvrst pri korijenju, sužava se prema vrhu, što je više moguće ravan, podignuto nošen, ali ne pretjerano uspravno preko leđa.

UDOVI:

PREDNJI UDOVI:

Opći izgled – Glatkih linija.

Rame – Dobro položeno prema natrag, lopatica otprilike jednake dužine kao i nadlaktica.

Podlaktica – Prednje noge kratke, snažne i ravne.

Prednje šape – Okrugle s čvrstim jastučićima.

STRAŽNJI UDOVI:

Opći izgled – Mišićavi.

Koljeno – Dobro povijeno.

Došaplje – Skočni zglobovi nisko postavljeni i ravni gledano odostraga; snažnog potiska.

Stražnje šape – Okrugle s čvrstim jastučićima.

HOD/KRETANJE:

Korektno, niskog koraka, s potiskom. Pokreće se ravno naprijed iz ramena. Dobrih stražnjih kutova koji daju veliku snagu potiska. Stražnje noge prate liniju prednjih nogu i pokreću se glatko iz kukova. Elastičnih pokreta iz koljena i skočnog zgloba. Gornja linija ostaje ravna.

POKROV:

DLAKA:

Čvrsta, oštra, ravna, polegnuta. Duža i grublja dlaka po vratu i ramenima. Dlaka po glavi i ušima kratka i mekana, osim slabih brkova i obrva. Pretjerano trimanje je nepoželjno.

BOJA:

Sve nijanse crvene, pšenične, crne s paležom i crnosive. Bijele oznake ili pjege nepoželjne, ali dozvoljene.

VELIČINA:

Idealna visina u grebenu: 25 cm.

GREŠKE:

Bilo koje odstupanje od gore navedenih osobina smatra se greškom, a težinu greške treba razmotriti u odnosu na stupanj izraženosti i na učinak koji ima na zdravlje i dobrobit psa.

DISKVALIFIKACIJSKE GREŠKE:

- Agresivni ili pretjerano plaši psi.
- Svaki pas koji jasno pokazuje anomalije u građi ili ponašanju bit će diskvalificiran.

N.B.

Mušjaci trebaju imati dva očigledno normalna testisa potpuno spuštenu u skrotum. U uzgoju treba upotrebljavati samo funkcionalno i klinički zdrave pse koji su tipične pasminske građe.

NORWICH TERRIER (Norwich terijer)

Standard 72 /10.01.11/

NORWICH TERRIER **(Norwich terijer)**

Zemlja porijekla: Velika Britanija
Datum standarda: 13.10.2010.

UPORABA:

Terijer.

FCI klasifikacija:

- Grupa 3 – Terijeri
- Sekcija 2. Mali terijeri
- bez radnog ispita



KRATAK POVIJESNI PREGLED:

Očito je da su i Norfolk i Norwich terijeri dobili imena prema pokrajini i gradu, iako, ako pogledamo unatrag u rane i srednje 1800-te nije bilo razlike među njima. Oni su jednostavno bili psi koje su ljudi tog područja držali na svojim gospodarstvima. Među precima ovih pasa nalaze se pasmine Glen of Imaal, crveni Cairn terijer, Dandie Dinmont terijer i druge od kojih su ovi istočnoengleski terijeri potekli, a čije je potomstvo dovelo do sadašnjih Norwich i Norfolk terijera. Tipičan kratkonogi pas, korektne građe, kompaktnog tijela koji je služio ne samo za lov na lisicu i jazavca, već i za tamanjenje štakora. Izvrzne je naravi, totalno je neustrašiv, ali ne započinje kavgu. U radu pod zemljom ne odustaje i usprkos oštroj protivniku, a opaska u standardu da su dozvoljeni časni ožiljci zadobiveni u lovu i radu daje nam dobru naznaku o tipu tog psa. Norwich terijer je prihvaćen u rodovnu knjigu Kennel Cluba 1932. a tada su ga poznavali kao Norwich terijera sa spuštenim ušima (današnji Norfolk terijer) i Norwich terijera s uspravnim ušima. Pasmine su razdvojene 1964., a varijanta sa spuštenim ušima nazvana je Norfolk terijer.

OPĆI IZGLED:

Jedan od najmanjih terijera. Nizak, revnostaan pas, kompaktan i snažan, dobre mase i jakih kosti. Časne ožiljke zadobivene u lovu ili radu ne treba nepotrebno kažnjavati.

PONAŠANJE / TEMPERAMENT:

Prijateljski raspoložen, nije svadljiv, izuzetno aktivan i izdržljive konstitucije. Veseo i neustrašiv.

GLAVA:

LUBANJSKI DIO:

Lubanja – Blago zaobljena, široka, široki razmak između ušiju.

Stop – Dobro izražen.

PREDIO LICA:

Njuška – Klinastog oblika, snažna. dužina njuške iznosi za oko jednu trećinu manja od dužine lubanje od potiljka do dna stopa.

Usnice – Zategnute.

Vilice/Zubi – Vilice glatke linije i snažne. Prilično veliki, snažni zubi sa savršenim, pravilnim škarastim zagrizom, tj. gornji zubi tijesno preklapaju donje i okomito su usađeni u vilicu.

Oči – Relativno male, ovalnog oblika, tamne, izražajne, sjajne i gorljivog izraza.

Uši – Uspravne, visoko nasadene i međusobno široko razmaknute. Srednje veličine sa šiljastim vrhom. Savršeno uspravne kada je pas uzbuđen, mogu biti polegnute prema natrag kada nije pozoran.

VRAT:

Snažan, dobre dužine, primjeren korektnoj ravnoteži cijelog tijela, stapa se s dobro položenim ramenima.

TIJELO:

Kompaktno.

Gornja linija – Vodoravna.

Leđa – Kratka.

Slabine – Kratke.

Prsa – Prsni koš dugačak i dobro zasvođen. Dubok.

REP:

Skraćivanje repa prije bilo je pitanje slobodnog izbora.

Skraćen rep: Umjereno skraćen. Visoko nasaden, upotpunjava savršenu ravnomjernost gornje linije. Uspravno nošen.

Neskraćen rep: Rep srednje dužine, u skladu s tijelom psa, čvrst pri korijenu, sužava se prema vrhu, što je više moguće ravan. Podignuto nošen, ali ne pretjerano uspravno, upotpunjava savršenu ravnomjernost gornje linije.

UDOVI:

PREDNJI UDOVI:

Lakat – Priljubljen uz tijelo.

Podlaktica – Prednje noge kratke, snažne i ravne.

Došaplje – Čvrsto i okomito.

Prednje šape – Zaobljene, s dobrim jastučićima, mačje. Usmjerene ravno prema naprijed u stavu i u kretanju.

STRAŽNJI UDOVI:

Opći izgled – Široki, snažni i mišićavi.

Koljeno – Dobro povijeno.

Došaplje – Skočni zglob nisko postavljen, jakog potiska.

Stražnje šape – Zaobljene, s dobrim jastučićima, mačje. Usmjerene ravno prema naprijed u stavu i u kretanju.

HOD / KRETANJE:

Prednje noge se pokreću ravno naprijed u kretanju; stražnje noge prate liniju prednjih nogu; došaplja su paralelna i elastična tako da se vide jastučići.

POKROV:

DLAKA:

Čvrsta, oštra, ravna, polegnuta, gusta potdlaka. Duža i grublja dlaka po vratu i ramenima tvori okovratnik koji uokviruje lice. Dlaka po glavi i ušima kratka i glatka, osim slabih brkova i obrva.

BOJA:

Sve nijanse crvene, pšenične, crne s paležom i crnosive. Bijele oznake ili pjege su nepoželjne.

VELIČINA:

Idealna visina u grebenu 25 cm.

GREŠKE:

Bilo koje odstupanje od gore navedenih osobina smatra se greškom, a težinu greške treba razmotriti u odnosu na stupanj izraženosti i na učinak koji ima na zdravlje i dobrobit psa.

DISKVALIFIKACIJSKE GREŠKE:

- Agresivni ili pretjerano plaši psi.
- Svaki pas koji jasno pokazuje anomalije u građi ili ponašanju bit će diskvalificiran.

N.B.

Mužjaci trebaju imati dva očigledno normalna testisa potpuno spuštenu u skrotum. U uzgoju treba upotrebljavati samo funkcionalno i klinički zdrave pse koji su tipične pasminske građe.

SCOTTISH TERRIER (Škotski terijer)

Standard 73 /10.01.11/

SCOTTISH TERRIER **(Škotski terijer)**

Zemlja porijekla: Velika Britanija
Datum standarda: 13.10.2010.

UPORABA:

Terijer.

FCI klasifikacija:

Grupa 3 – Terijeri

Sekcija 2. Mali terijeri

- bez radnog ispita



KRAKAK POVIJESNI PREGLED:

Pasminski klub za škotske terijere osnovan je 1882. godine, godinu dana nakon što je za njih napisan prvi standard i samo tri godine nakon što je kapetan Gordon Murray promovirao pasminu ovakvu kakvu je poznajemo danas. Njega je snažno podržavao osnivač i prvi predsjednik Kennel Cluba, Sewallis Evelyn Shirley.

Popularna je slika ovog krakonogog terijera iz Highlandsa kao strogog Škota, ali on je sa svojom obitelji i prijateljima nježan i vedro raspoložen, iako je u svakom trenu spreman uzbuđeno reagirati na najmanji zvuk. On je zaštitnički raspoložen, spreman čuvati svoju kuću i dom.

OPĆI IZGLED:

Zbijene građe, prikladne veličine za rad pod zemljom, što isključuje pse prevelike težine, on je kratkih nogu, pozornog držanja i daje dojam malog psa velike snage i aktivnosti. Glava djeluje dugačko u odnosu na veličinu psa. Vrlo energičan i aktivan usprkos kratkim nogama.

VAŽNE PROPORCIJE:

Lubanja i njuška su jednake dužine.

PONAŠANJE / TEMPERAMENT:

Odan i privržen. Dostojanstven, nezavisan i suzdržan, ali hrabar i visoke inteligencije. Odlučan, ali nikad agresivan.

GLAVA:

Dugačka, ali srazmjerna u odnosu na veličinu psa. Glavu nosi mišićav vrat umjerene dužine i plemenitog izgleda.

LUBANJSKI DIO:

Lubanja – Gotovo plosnata. Dužina lubanje omogućava da je glava prilično široka, a da opet djeluje usko.

Stop – Blag, ali opet primjetljiv, između lubanje i njuške, točno ispred očiju.

PREDIO LICA:

Nos – Crne boje. Velik, u profilu linija nosa koja vodi prema bradi kao da se koso spušta prema natrag.

Njuška – Snažne građe i po cijeloj dužini duboka.

Vilice/Zubi – Zubi veliki sa savršenim i pravilnim škarastim zubalom tj. gornji zubi tijesno preklapaju donje zube i okomito su usađeni u vilicu.

Obrazi – Nisu izbočeni.

Oči – Bademastog oblika, tamno smeđe, prilično široko međusobno razmaknute, duboko usađene ispod obrva, pronicljivog, inteligentnog izražaja.

Uši – Fino oblikovane, tanke, šiljaste, uspravne i postavljene visoko na lubanji, ne preblizu međusobno. Velike uši, široke u korijenu, izrazito su nepoželjne.

VRAT:

Mišićav i umjerene dužine, plemenitog izgleda.

TIJELO:

Gornja linija – Ravna i horizontalna.

Leđa – Razmjerno kratka i jako mišićava.

Slabine – Mišićave i duboke.

Prsa – Prilično široka i ovješena između prednjih nogu. Dobro zaobljena rebra koja postaju plosnata prema donjem dijelu prsnog koša, protežu se duboko u leđa. Snažno povezana sa stražnjim dijelom tijela.

REP:

Umjerene dužine daje sklad psu, debeo pri korijenu i stanjuje se prema vrhu. Uspravno nošen ili s laganim otklonom.

UDOVI:

PREDNJI UDOVI:

Opći izgled – Pretprsje dobro izraženo ispred prednjih udova.

Rame – Dugačko, koso postavljeno.

Lakat – Ne smije biti izbočen niti uvučen pod tijelo.

Podlaktica – Ravna, snažne kosti.

Došaplje – Ravno.

Prednje šape – Dobre veličine, dobrih jastučića, prsti dobro zasvođeni i zbijeni, prednje šape nešto veće od stražnjih šapa.

STRAŽNJI UDOVI:

Opći izgled – Izuzetno snažni za psa ove veličine. Krupne, široke zadnjice.

Bedro – Duboko.

Koljeno – Dobro povijeno.

Došaplje – Kratko, snažno, niti se ne izvrcē, niti uvrće.

Stražnje šape – Dobre veličine, dobrih jastučića, prsti dobro zasvođeni i zbijeni, stražnje šape nešto manje od prednjih šapa.

HOD/KRETANJE:

Glatko i slobodno, ravno i odostraga i odnaprijed s potiskom stražnjeg dijela, u potpunosti ujednačenog kretanja.

POKROV:

DLAKA:

Priliježuća, dvostruka; potdaka kratka, gusta i mekana; vanjska dlaka čvrsta, gusta i oštra što sve zajedno čini zaštitu od vremenskih uvjeta.

BOJA:

Crna, pšenična ili tigrasta u svim nijansama.

VELIČINA I TEŽINA:

Visina u grebenu 25-28 cm. Težina 8.5-10.5 kg.

GREŠKE:

Svako odstupanje od gore navedenih osobina smatra se greškom, a nezina se veličina razmatra točno u skladu sa stupnjem izraženosti, kao i posljedicama koje ima na zdravlje i dobrobit psa.

DISKVALIFIKACIJSKE GREŠKE:

- Agresivni ili pretjerano plaši psi.
- Svaki pas koji jasno pokazuje anomalije u građi ili ponašanju bit će diskvalificiran.

N.B.

Mušjaci trebaju imati dva očigledno normalna testisa potpuno spuštenu u skrotum. U uzgoju treba upotrebljavati samo funkcionalno i klinički zdrave pse koji su tipične pasminske građe.

SEALYHAM TERRIER (Sealyham terijer)

Standard 74 /19.05.09/

SEALYHAM TERRIER (Sealyham terijer)

Zemlja porijekla: Velika Britanija
Datum standarda: 26.03.2009.

UPORABA:

Terijer.

Klasifikacija F.C.I.:

Grupa 3 – Terijeri

Sekcija 2. Mali terijeri

- bez radnog ispita.



OPĆI IZGLED:

Slobodan u kretanju, aktivan, skladan, velike mase za visinu psa. Tijelo dugoljastog obrisa, nije kvadratičan.

PONAŠANJE / TEMPERAMENT:

Čvrst pas izraženog nagona, radnog tipa. Spreman i neustrašiv, ali prijateljski raspoložen.

GLAVA:

LUBANJSKI DIO:

Lubanja – Blago zaobljena i široka između ušiju.

PREDIO LICA:

Nos – Crne boje.

Njuška – Kvadratična njuška izuzetne jačine zagriža, snažna i dugačka.

Vilice/Zubi – Zubi ravnomjerno nanizani i snažni, očnjaci se međusobno dobro poklapaju i dugački su za veličinu psa. Snažne vilice s pravilnim škarastim zubalom, tj. gornji zubi tijesno preklapaju donje i okomito su usađeni u vilicu.

Obrazi – Jagodične kosti nisu izbočene.

Oči – Tamne, dobro usađene, okrugle, srednje veličine. Tamni, pigmentirani rubovi kapaka su poželjni, ali se toleriraju i nepigmentirani.

Uši – Srednje veličine, blago zaobljenih vrhova i nošene postrance uz obraz.

VRAT:

Prilično dugačak, čvrst i mišićav na dobro položenim ramenima.

TIJELO:

Srednje dugačko, gipko.

Leđa – Vodoravna.

Prsa – Široka i duboka, nisko spuštена između prednjih nogu.

Rebra – Dobro zasvođena.

REP:

Prije uobičajeno skraćivan.

Skraćen rep: Srednje dužine. Čvrst sa zaobljenim vrhom. Nasaden u liniji s leđima i nošen uspravno. Stražnji udovi su izbočeni iza korijena repa.

Neskrāčen rep: Srednje dužine u skladu s cjelovitim obrisom psa. Čvrst pri korijenu, stanjuje se prema vrhu. Idealno nošen uspravno, ali ne pretjerano preko leđa, bez kolutanja ili zavijanja. Stražnji udovi su izbočeni iza korijena repa.

UDOVI:

PREDNJI UDOVI: Prednje noge kratke, snažne i što je moguće ravnije usklađeno sa spuštenim prsima.

Rame – Vrh ramena je u liniji s laktom.

Lakat – Treba biti priljubljen uz prsni koš.

STRAŽNJI UDOVI: Izuzetno snažni za veličinu psa.

Bedro – Duboko i mišićavo.

Koljeno – Dobro povijeno.

Skočni zglob – Snažan, dobro povijen i međusobno paralelni.

Šape: Okrugle, mačje s čvrstim jastučićima. Usmjerene ravno prema naprijed.

HOD/KRETANJE:

Žustro i energično s dobrim potiskom.

POKROV:

DLAKA:

Dugačka, tvrda i oštra vanjska dlaka s potdlakom otpornom na vremenske uvjete.

BOJA:

Potpuno bijela ili bijela s oznakama boje limuna ili smeđe boje ili plave boje ili boje jazavca po glavi i ušima. Puno crne boje ili jaka točkavost su nepoželjni.

VISINA I TEŽINA:

Visina ne treba prelaziti 31 cm u grebenu.

Idealna težina: mužjaci otprilike 9 kg, ženke otprilike 8.2 kg.

Cjelokupna građa i skladnost, tipičnost psa i masa su glavni kriteriji.

GREŠKE:

Bilo koje odstupanje od gore navedenih osobina smatra se greškom, a težinu greške treba razmotriti u odnosu na stupanj izraženosti i na učinak koji ima na zdravlje i dobrobit psa.

DISKVALIFIKACIJSKE GREŠKE:

- Agresivni ili pretjerano plahi psi.

- Svaki pas koji jasno pokazuje anomalije u građi ili ponašanju bit će diskvalificiran.

N.B.

Mužjaci trebaju imati dva očigledno normalna testisa potpuno spuštenu u skrotum. U uzgoju treba upotrebljavati samo funkcionalno i klinički zdrave pse koji su tipične pasminske građe.

SKYE TERRIER (Skye terijer)

Standard 75 /19.01.11/

SKYE TERRIER (Skye terijer)

Zemlja porijekla: Velika Britanija
Datum standarda: 13.10.2010.

UPOTREBA:

Terijer.

FCI klasifikacija:

Grupa 3 – Terijeri

Sekcija 2. Mali terijeri

- bez radnog ispita

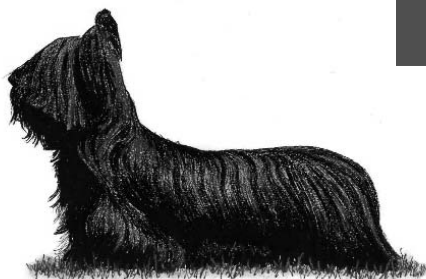

KRATAK POVIJESNI PREGLED:

Ovo je jedna od najstarijih škotskih pasmina. Nekoć su bili poznati kao terijeri Zapadnog otočja i vremenom su se razvili u pasminu koju danas zovemo Skye terijer, a iza nje je u prošlosti ostala mješavina pasmina uključujući i prvobitne Cairn terijere. Jedan od najpoznatijih ovih pasa bio je Greyfriar's Bobby koji je oko 1858. u Edinburghu sve do svoje smrti čuvao grob svog vlasnika. Pokopan je u neposvećenju zemlji oko crkve, a u spomen njegovoj odanosti postavljena je memorijalna plaketa na ulici i podignuta grobna ploča na njegovom grobu. Iako većina Skye terijera ima uspravne uši, postoji i varijetet sa spuštenim ušima i one vise plosnato uz lubanju.

OPĆI IZGLED:

Dugačak, dvostruko duži nego što je visok, jako dugačke dlake. Kreće se naizgled bez napora. Snažnih udova, tijela i vilica.

VAŽNE PROPORCIJE:

Tijelo je dugačko, nisko, dvostruko duže od svoje visine.

PONAŠANJE / TEMPERAMENT:

Elegantan i dostojanstven. Pas odan jednom gospodararu, nepovjerljiv prema strancima, nije nikada zločudan.

GLAVA:

LUBANJSKI DIO:

Dugačak i snažan, snagu ne treba žrtvovati radi pretjerane dužine.

Lubanja – Umjereno široka pri kraju lubanje, a postepeno se sužava do snažne njuške.

Stop – Blag.

PREDIO LICA:

Nos – Crne boje.

Njuška – Snažna.

Vilice/Zubi – Vilice snažne i ravne sa savršenim, pravilnim škarastim zagrizom, tj. gornji zubi tijesno preklapaju donje i okomito su usađeni u vilicu.

Oči – Smeđe boje, poželjno tamno smeđe, srednje veličine, međusobno blizu usađene i izražajne.

Uši – Uspravne ili viseće. Ako su uspravne elegantno su odlakane, nisu velike, uspravne su po vanjskom rubu i međusobno koso postavljene po unutarnjem rubu, od vrha do lubanje. Ako su spuštene, onda su veće, vise ravno i priljubljeno u prednjem dijelu.

VRAT:

Dugačak i blago povijenog vrha.

TIJELO:

Dugačko i nisko. Po stranama djeluje plosnato zbog dlake koja ravno pada.

Leđa – Vodoravna.

Slabine – Kratke.

Prsa – Duboka; prsni koš ovalan, dubok i dugačak.

REP:

Kada visi gornji dio repa je viseći, a donja polovica repa zavijena prema gore. Kada je podignut diže se do linije produžetka leđa, ne podiže se iznad nje, niti se ne zavija. Elegantno odlakan.

UDOVI:

PREDNJI UDOVI:

Rame – Široko, postavljeno uz tijelo.

Podlatica – Noge su kratke i mišićave.

Prednje šape – Prednje šape su veće od stražnjih, čvrsto usmjerene prema naprijed. Jastučići tvrdi, nokti snažni.

STRAŽNJI UDOVI:

Opći izgled – Snažni, puni, dobro razvijeni i dobrih kutova. Noge su kratke, mišićave i ravne kada se gleda odostraga.

Koljeno – Dobro povijeno.

Skočni zglob – Dobrog kuta.

Došaplje – Bez čaporaka.

Stražnje šape – Stražnje šape su manje od prednjih, čvrsto usmjerene prema naprijed. Jastučići tvrdi, nokti snažni.

HOD/KRETANJE:

U kretanju noge se pružaju ravno prema naprijed. Kada prilazi, prednje noge nastavljaju ravnu liniju fronta, šape su na istoj međusobnoj udaljenosti kao i laktovi. Osnovnu potisnu snagu daju stražnje noge koje se pokreću ravno prema naprijed. Prednje noge imaju dobar iskorak bez da se previše podižu. U cjelini je kretanje slobodno, energično i bez napora, pa manje i više djeluje kao da pas klizi.

POKROV:

DLAKA:

Dvostruka. Potdaka je kratka, zavorena, mekana i vunasta. Vanjska dlaka je prilično dugačka, tvrda, ravna, polegnuta i bez kovrča. Nikako ne smije ometati kretanje. Dlaka po glavi je kraća, mekanija, zakriljuje čelo i oči, ali ne ometa vid. Sa strane se mješa s pramenovima, okružuje uši poput resa i dozvoljava da se vidi njihov oblik.

BOJA:

Crna, tamno ili svijetlo siva, jelenja, krem, sve boje sa crnim vrhovima dlaka. Bilo koja jednobojna s dozvoljenim nijansiranjem u istoj boji i svijetlijom potdlakoma, dok su nos i uši obavezno crne boje. Mala bijela oznaka na prsima je dozvoljena.

VELIČINA:

Idealna visina u grebenu je 25-26 cm, dužina od vrha nosa do vrha repa iznosi 105 cm. Ženke su nešto manje u jednakim proporcijama.

GREŠKE:

Bilo koje odstupanje od gore navedenih osobina smatra se greškom, a težinu greške treba razmotriti u odnosu na stupanj izraženosti i na učinak koji ima na zdravlje i dobrobit psa.

DISKVALIFIKACIJSKE GREŠKE:

- Agresivni ili pretjerano plahi psi.
- Svaki pas koji jasno pokazuje anomalije u građi ili ponašanju bit će diskvalificiran.

N.B.

Mušjaci trebaju imati dva očigledno normalna testisa potpuno spuštenu u skrotum. U uzgoju treba upotrebljavati samo funkcionalno i klinički zdrave pse koji su tipične pasminske građe.

WESTHIGHLAND WHITE TERRIER (Zapadnoškotski bijeli terijer)

Standard 85 /12.01.11./

WESTHIGHLAND WHITE TERRIER **(Zapadnoškotski bijeli terijer)**

Zemlja porijekla: Velika Britanija
Datum standarda: 13.10.2010.

UPORABA:

Terijer

FCI klasifikacija:

- Grupa 3 – Terijeri
- Sekcija 2. Mali terijeri
- bez radnog ispita



OPĆI IZGLED:

Snažno građen; dubokih prsiju i stražnjih rebara; ravnih leđa i snažnih udova, mišićavih nogu; u velikoj mjeri iskazuje kombinaciju snage i aktivnosti.

PONAŠANJE / TEMPERAMENT:

Malen, živahan, odvažan, čvrst, pun samopouzdanja, pomalo okorjelog izražaja. Pozoran, veseo, hrabar, samosvjestan, ali druželjubiv.

GLAVA: Razdaljina od potiljne izbočine do očiju nešto je veća od dužine lica. Glava je bogato odlakana i nošena pod pravim kutem ili nešto manje u odnosu na osovину vrata. Nije nošena ispruženo.

LUBANJSKI DIO

Lubanja – Blago zaobljena, a kad prelazimo preko površine čela osjeća se glatka linija. Vrlo lagano se stanjuje od razine ušiju prema očima.

Stop – Izražen stop, kojeg tvore teški, koštani rubovi koji se nalaze odmah iznad očiju i blago ih nadsvođuju, te lagano udubljenje između očiju.

PREDIO LICA

Nos – Crne boje i prilično velik, glatko se uklapa u obris njuške. Nije izbočen prema naprijed.

Njuška – Lice se postupno stanjuje od očiju prema njušci. Nosni hrbat nije konkavan, a predio ispod očiju ne djeluje prazno, već je dobro građen i ispunjen.

Vilice/Zubi – Vilice snažne i ravne. Širina između očajaka treba biti dovoljna da psu daje traženi izraz radnog psa. Zubi su veliki u odnosu na veličinu psa, pravilnog škarastog zagriža tj. gornji zubi tijesno preklapaju donje zube i postavljeni su okomito na vilicu.

Oči – Međusobno široko razmaknute, srednje veličine, nisu pune, što je moguće tamnije boje. Dobro usađene ispod teških obrva koje daju psu oštar i inteligentan, prodoran izraz. Svijetlo obojene oči su izrazito nepoželjne.

Uši – Male, uspravne i čvrsto nošene, završavaju s oštrim vrhom. Nisu postavljene međusobno niti preširoko niti preblizu. Dlaka po ušima je kratka i glatka (poput samta), ne treba je rezati. Bez resa po vrhu. Uši koje imaju obli vrh, koje su široke, velike ili mesnate uši ili preobilno odlakane uši izrazito su nepoželjne.

VRAT:

Dovoljno dug za pravilnu nasađenost glave, mišićav, postepeno se širi prema korijenu kako bi se lijepo stopio s koso položenim ramenima.

TIJELO:

Kompaktno.

Leđa – Vodoravna.

Slabine – Široke i snažne.

Prsa – Duboka, rebra dobro zasvođena u gornjem polovici prsnog koša, doimaju se pomalo plosnato sa strane. Stražnja rebra prilično duboka, a razmak između zadnjeg rebra i udova što je moguće kraći, a da se zadrži slobodno kretanje tijela.

REP:

Dužine 13 do 15 cm, odlakan oštrom dlakom, bez resa, što je moguće ravniji, nošen uzdignuto, ali ne pretjerano, niti zavijen preko leđa. Dugačak rep je nepoželjan. Rep nikako ne smije biti skraćivan.

UDOVI:

PREDNJI UDOVI:

Rame – Koso položeno prema leđima. Lopatice su široke i položene usko uz prsni koš. Zglob ramena postavljen prema naprijed.

Lakat – Dobro ugrađen, dozvoljava slobodno pokretanje prednjih nogu, paralelno s osima tijela.

Podlaktica – Prednje noge su kratke i mišićave, ravne i bogato odlakane kratkom, čvrstom dlakom.

Prednje šape – Prednje šape su veće od stražnjih. Okrugle, proporcionalne po veličini, snažne, čvrstih jastučića, prekrivene kratkom, oštrom dlakom. Poželjno je da površina ispod jastučića i svi nokti budu crne boje.

STRAŽNJI UDOVI:

Opći izgled – Snažni, mišićavi i široki u gornjem dijelu. Noge kratke, mišićave i žilave.

Bedro – Vrlo mišićavo i međusobno ne jako razmaknuta bedra.

Koljeno – Dobro povijeno.

Skočni zglobovi – Povijen i dobro podvučen ispod tijela tako da su međusobno zglobovi prilično blizu u stavu ili kretanju. Ravni ili slabi zglobovi izrazito su nepoželjni.

Stražnje šape – Stražnje šape su manje od prednjih i također čvrstih jastučića. Okrugle, proporcionalne po veličini, snažne, čvrstih jastučića, prekrivene kratkom, oštrom dlakom. Poželjno je da površina ispod jastučića i svi nokti budu crne boje.

HOD / KRETANJE:

Slobodno, u ravnoj liniji, lagano u svim hodovima. Sprijeda, noge se pružaju ravno naprijed iz ramena. Kretanje stražnjih nogu je slobodno, snažno i povezano. Koljena i zglobovi su elastični, a zglobovi podvučeni unutar linije tijela daju dobar potisak. Kruto ili ukočeno kretanje odostraga, kao i kravljji stav su izrazito nepoželjni.

KOŽA:

Bez ikakvih vidljivih kožnih problema.

POKROV:

DLAKA:

Dvostruka dlaka. Vanjska dlaka je oštra, dužine oko 5 cm, bez ikakvih kovrči. Potdlaka, koja je poput krzna, kratka je, mekana i gusta. Otvorena, stršeća dlaka izrazito je nepoželjna.

BOJA:

Bijela.

VELIČINA:

Visina u grebenu iznosi otprilike 28 cm.

GREŠKE:

Bilo koje odstupanje od gore navedenih osobina smatra se greškom, a težinu greške treba razmotriti u odnosu na stupanj izraženosti i na učinak koji ima na zdravlje i dobrobit psa.

DISKVALIFIKACIJSKE GREŠKE:

- Agresivni ili pretjerano plaši psi.
- Svaki pas koji jasno pokazuje anomalije u građi ili ponašanju bit će diskvalificiran.

N.B.

Mušjaci trebaju imati dva očigledno normalna testisa potpuno spuštenu u skrotum. U uzgoju treba upotrebljavati samo funkcionalno i klinički zdrave pse koji su tipične pasminske građe.

NIHON TERIA (Japanski terijer)

Standard 259 /03.06.16./

NIHON TERIA (Japanski terijer)

Zemlja porijekla: Japan.
Datum standarda: 04.04.2016.

UPORABA:

Mali pas za pratnju.

FCI klasifikacija:

- Grupa 3 – Terijeri
- Sekcija 2. Mali terijeri
- bez radnog ispita



KRATAK POVIJESNI PREGLED:

Pasmina je stvorena križanjem kratkodlakog foksterijera dovedenog u Nagasaki iz Nizozemske u 17. stoljeću s malim ptičarima ili malim autohtonim psima. Japanski su terijeri držani uglavnom kao ljubimci u lukama, kao što su Kobe i Yokohama. Japanski terijer je živahne i vesele naravi. Ciljani uzgoj je otpočeo oko 1920. godine, a tek 1930. pasmina se učvrstila.

OPĆI IZGLED:

Malen pas, dopadljivog izgleda, obris je glatkih linija i kompaktan. Dlaka je jako kratka, oko 2 mm dužine.

VAŽNE PROPORCIJE:

Odnos visine u grebenu i dužine tijela je 1:1. Nosni hrbat i lubanja su jednake dužine.

PONAŠANJE / TEMPERAMENT:

Japanski terijer je žustrog i živahnog temperamenta.

GLAVA:

LUBANJSKI DIO:

Lubanja – Plosnata i umjereno uska.

Stop – Ne previše izražen.

PREDIO LICA:

Nos – Crne boje i ravnog nosnog hrbta.

Usnice – Tanke i zategnute.

Zubi – Snažni i bijeli zubi, sa škarastim zagrizom.

Obrazi – Suhi, bez ikakve naznake punoće.

Oči – Umjereno velike, ovalnog oblika, tamne boje.

Uši – Visoko nasadene, umjereno male, tanke, u obliku slova V, padaju prema naprijed. Ali je dozvoljeno i da su nošene preklapljeni i postrance lubanje.

VRAT:

Srednje dugačak, snažan, postepeno se širi prema ramenima i bez labave kože pod grlom.

TIJELO:

Greben – Visok.

Leđa – Kratka i čvrsta.

Slabine – Blago povijene.

Sapi – Snažne.

Prsa – Duboka, ali preprsje nije previše široko. Rebra su dobro zasvođena.

Donja linija i trbuh – Trbuh dobro uvučen.

REP:

Umjereno tanak; tradicionalno kupiran u zemlji porijekla. U zemljama gdje je skraćivanje repa zabranjeno ostaje prirodan rep koji je blago zavijen i stanjuje se prema vrhu. U kretanju nošen umjereno visoko.

UDOVI:

PREDNJI UDOVI:

Rame – Blago koso položeno.

Podlaktica – Ravna, kosti nisu teške.

Prednje šape – Čvrsto zbijene, elastični jastučići; nokti tvrdi i poželjno tamne boje.

STRAŽNJI UDOVI:

Bedro – Dugačko.

Koljeno – Umjereno povijeno.

Skočni zglob – Umjereno povijen.

Došaplje – Okomito.

Stražnje šape – Čvrsto zbijene, elastični jastučići; nokti tvrdi i poželjno tamne boje.

HOD/KRETANJE:

Lagano i energično.

POKROV:

DLAKA:

Kratka, glatka, gusta i sjajna.

BOJA:

Trobojni sa glavom crne boje, boje paleža i bijele boje; bijeli sa crnim točkama, s oznakama crne boje ili boje paleža po tijelu.

VISINA I TEŽINA:

Visina u grebenu za mužjake i ženke: otprilike 30-33 cm.

GREŠKE:

Bilo koje odstupanje od gore navedenih osobina smatra se greškom, a težinu greške treba razmotriti u odnosu na stupanj izraženosti i na učinak koji ima na zdravlje i dobrobit psa.

DISKVALIFIKACIJSKE GREŠKE:

- Agresivni ili pretjerano plahi psi.
- Svaki pas koji jasno pokazuje anomalije u građi ili ponašanju bit će diskvalificiran.
- Dugačka dlaka.
- Ekstremni predgriz ili podgriz.

N.B.

Mušjaci trebaju imati dva očigledno normalna testisa potpuno spuštena u skrotum. U uzgoju treba upotrebljavati samo funkcionalno i klinički zdrave pse koji su tipične pasminske građe.

BULL TERRIER **(Bulterijer)**

Standard 11 /23.12.11./

BULL TERRIER **(Bulterijer)**

Zemlja porijekla: Velika Britanija
Datum standarda: 05.07.2011.

UPORABA:

Terijer.

FCI klasifikacija:

Grupa 3 – Terijeri

Sekcija 3. Terijeri tipa bull

- bez radnog ispita

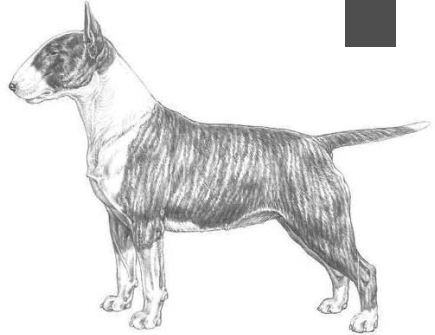

KRATAK POVIJESNI PREGLED:

Čovjek koji je 1850-tih prvi standardizirao pasminski tip bio je izvjesni James Hinks koji je kao osobinu izdvojio jajolik oblik glave. Pasma je prvi puta u svom današnjem obliku prikazana u Birminghamu 1862. godine. Bull Terrier Club je osnovan 1887. godine. Istinsku zanimljivost standarda predstavlja rečenica u kojoj je potpuno jasno izrečeno: "Nema ograničenja u visini ili težini psa, ali on treba davati dojam maksimalne mase za svoju veličinu u skladu s kvalitetom i spolom. Pas treba u svakom pogledu djelovati skladno."

Manji primjerak bulterijera bio je poznat od početka 19. stoljeća, ali je izgubio popularnost još prije Prvog svjetskog rata, pa je 1918. maknut iz Registra pasmina Kennel Cluba. Godine 1938. došlo je do njegove obnove zahvaljujući pukovniku Richardu Glynu i grupi entuzijasta koji su osnovali Miniature Bull Terrier Club. Standard je jednak kao i za bulterijera osim u pogledu visine psa.

OPĆI IZGLED:

Snažne građe, mišićav, skladan i aktivan pas s gorljivim, odlučnim i inteligentnim izražajem. Jedinstvena osobina je jajolika glava prema dolje zaobljene linije nosnog hrpta. Neovisno o veličini mužjaci trebaju djelovati izraženo muško, a ženke ženstveno.

PONAŠANJE / TEMPERAMENT:

Hrabar, temperamentan, zaigran. Stabilnog temperamenta i povinuje se disciplini. Iako je tvrdoglav dobro se slaže s ljudima.

GLAVA:

Dugačka, snažna i duboka do samog kraja njuške, ali ne djeluje grubo. Gledano od naprijed jajolikog oblika i potpuno ispunjena, površina glave je bez udubljenja ili ureza. Linija profila se elegantno povija od vrha lubanje prema dolje k vrhu nosa.

LUBANJSKI DIO:

Lubanja – Vrh lubanje je gotovo plosnat između ušiju.

PREDIO LICA:

Nos – Treba biti crne boje. Povijen prema dolje na vrhu. Nosnice dobro razvijene.

Usnice – Glatke linije, zategnute.

Vilice/Zubi – Donja vilica duboka i snažna. Zubi zdravi, glarkih linija, snažni, veliki, pravilni sa savršenim, pravilnim i potpunim škarastim zagrizom tj. gornji zubi tijesno preklapaju donje i okomito su usađeni u vilice.

Oči – Djeluju usko i trokutastog su oblika, koso su postavljene, crne boje ili što je više moguće tamno smeđe boje tako da djeluju gotovo crno i s prodornim izražajem. Razmak od nosa do očiju vidljivo je veći od razmaka između očiju i potiljka. Plava boja ili djelomično plava boja je nepoželjna.

Uši – Male, tanke, smještene međusobno blizu. Trebaju biti ukočeno uspravne dok su vrhovi usmjereni ravno prema gore.

VRAT:

Vrlo mišićav, dugačak, povijen, stanjuje se od lopatica prema glavi, bez labave kože.

TIJELO:

Dobro zaobljeno s izraženim lukovima rebara i izuzetnom dubinom od grebena do prsne kosti, tako da je ova bliže tlu nego što je trbuh.

Leđa – Kratka, snažna, gornja linija iza grebena je ujednačene visine, povija se blago, odnosno nadiže iznad slabina.

Slabine – Široke, mišićave.

Prsa – Široka gledano od naprijed.

Donja linija i trbuh – Od prsne kosti do trbuha elegantno se povija prema gore.

REP:

Kratak, nisko nasaden i vodoravno nošen. Čvrst pri korijenu, stanjuje se do šiljastog vrha.

UDOVI:

PREDNJI UDOVI: Pas treba čvrsto stajati na nogama koje su savršeno paralelne. U zrelih pasa dužina prednje noge otprilike je jednaka dubini prsa.

Rame – Snažno i mišićavo, ali ne teško. Lopatice su široke, plosnate i postavljene čvrsto uz prsni zid s jako izraženom kosinom prednjeg ruba od dna do vrha, koja tvori gotovo pravi kut prema nadlaktici.

Lakat – Postavljen uspravno i snažan.

Podlaktica – Kostí snažnog, okruglog tipa i dobre kvalitete.

Došaplje – Uspravno.

Prednje šape – Okrugle i kompaktne s dobro zasvođenim prstima.

STRAŽNJI UDOVI:

Opći izgled – Stražnje noge su paralelne gledano odostraga.

Bedro – Mišićavo.

Koljeno – Dobro povijeno.

Potkoljenica – Dobro razvijena.

Skočni zglob – Dobrog kuta.

Došaplje – Kratke i snažne kosti.

Stražnje šape – Okrugle i kompaktne s dobro zasvođenim prstima.

HOD/KRETANJE:

Kad se kreće tijelo psa djeluje pribrano, glatko prelazi tlom slobodnim, laganim koracima uz tipično veselo držanje. Kada kasa kretanje je paralelno, prednje i stražnje, tek pri većim brzinama udovi se približavaju središnjoj liniji. Prednje noge su dobrog iskoraka, a stražnje se glatko pokreću iz kuka, elastične su u koljenu i skočnom zglobu, s velikim potiskom.

KOŽA:

Čvrsto nategnuta uz tijelo.

POKROV:

DLAKA:

Kratka, polegnuta, ujednačena, oštra na dodir s lijepim sjajem. Po zimi može imati potdlaku koja je mekana.

BOJA:

Za bijele bulterijere – čisto bijela dlaka. Pigmentacija kože i oznake po glavi se ne kažnjavaju. Za obojane bulterijere – obojanost je dominantna; ukoliko su među psima sve osobine ujednačene poželjnija je tigravost. Tigravost u crnoj boji, crvena boja, jelenja boja i trobojnost su prihvatljivi. Nepoželjne su crne točke u bijeloj dlaci. Plava boja i boja jetre su izrazito nepoželjne.

VISINA I TEŽINA:

Nema ograničenja visine ili težine, ali pas mora ostavljati dojam maksimalne mase za svoju veličinu u skladu s kvalitetom psa i spolom.

GREŠKE:

Bilo koje odstupanje od gore navedenih osobina smatra se greškom, a težinu greške treba razmotriti u odnosu na stupanj izraženosti i na učinak koji ima na zdravlje i dobrobit psa.

DISKVALIFIKACIJSKE GREŠKE:

- Agresivni ili pretjerano plahi psi.
- Svaki pas koji jasno pokazuje anomalije u građi ili ponašanju bit će diskvalificiran.

N.B.

Mušjaci trebaju imati dva očigledno normalna testisa potpuno spuštena u skrotum. U uzgoju treba upotrebljavati samo funkcionalno i klinički zdrave pse koji su tipične pasminske građe.

MINIATURE BULL TERRIER **(Minijaturni bulterijer)**

Standard 359 /23.12.11/

MINIATURE BULL TERRIER **(Minijaturni bulterijer)**

Zemlja porijekla: Velika Britanija

Datum standarda: 05.07.2011.

UPORABA:

Terijer.

FCI klasifikacija:

Grupa 3 – Terijeri

Sekcija 3. Terijeri tipa bull

- bez radnog ispita

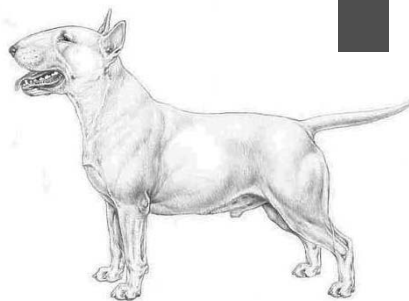

KRATAK POVIJESNI PREGLED:

Čovjek koji je 1850-tih prvi standardizirao pasminski tip bio je izvjesni James Hinks koji je izdvojio kao osobinu jajolik oblik glave. Pasmina je prvi puta u svom današnjem obliku prikazana u Birminghamu 1862. godine. Bull Terrier Club je osnovan 1887. godine. Istinsku zanimljivost standarda predstavlja rečenica u kojoj je potpuno jasno izrečeno: "Nema ograničenja u visini ili težini psa, ali treba odavati dojam maksimalne mase za svoju veličinu u skladu s kvalitetom i spolom. Pas treba biti u svakom pogledu skladan."

Manji primjerak bulterijera bio je poznat od početka 19. stoljeća, ali je izgubio popularnost još prije Prvog svjetskog rata, pa je 1918. maknut iz Registra pasmina Kennel Cluba. Godine 1938. došlo je do obnove zahvaljujući pukovniku Richardu Glynu i grupi entuzijasta koji su osnovali Miniature Bull Terrier Club. Standard je jednak kao i za bulterijera osim u pogledu visine psa.

OPĆI IZGLED:

Snažne građe, mišićav, skladan i aktivan pas s gorljivim, odlučnim i inteligentnim izražajem. Jedinstvena osobina je jajolika glava, prema dolje zaobljene linije nosnog hrbta. Neovisno o veličini mužjaci trebaju djelovati izraženo muško, a ženke ženstveno.

PONAŠANJE / TEMPERAMENT:

Hrabar, temperamentan, zaigran. Stabilnog temperamenta i povinuje se disciplini. Iako je tvrdoglav dobro se slaže s ljudima.

GLAVA:

Dugačka, snažna i duboka do samog kraja njuške, ali ne djeluje grubo. Gledano od naprijed jajolikog oblika i potpuno ispunjena, površina glave je bez udubljenja ili ureza. Linija profila se elegantno povija od vrha lubanje prema dolje k vrhu nosa.

LUBANJSKI DIO:

Lubanja – Vrh lubanje je gotovo plosnat između ušiju.

PREDIO LICA:

Nos – Treba biti crne boje. Povijen prema vrhu. Nosnice dobro razvijene.

Usnice – Glatke linije, zategnute.

Vilice/Zubi – Donja vilica duboka i snažna. Zubi zdravi, glatkih linija, snažni, dobre veličine, pravilni sa savršenim, pravilnim i potpunim škarastin zagrizom tj. gornji zubi tijesno preklapaju donje i okomito su usađeni u vilice.

Oči – Djeluju usko i trokutastog su oblika, koso su postavljene, crne boje ili što je više moguće tamno smeđe boje tako da djeluju gotovo crno i s prodornim izražajem. Razmak od nosa do očiju vidljivo je veći od razmaka između očiju i potiljka. Plava boja ili djelomično plava boja je nepoželjna.

Uši – Male, tanke, smještene međusobno blizu. Trebaju biti ukočeno uspravne dok su vrhovi usmjereni ravno prema gore.

VRAT:

Vrlo mišićav, dugačak, povijen, stanjuje se od lopatica prema glavi, bez labave kože.

TIJELO:

Dobro zaobljeno s izraženim lukovima rebara i izuzetnom dubinom od grebena do prsne kosti, tako da je ova bliže tlu nego što je trbuh.

Leđa – Kratka, snažna, gornja linija iza grebena je ujednačene visine, povija se blago, odnosno nadiže iznad slabina.

Slabine – Široke, mišićave.

Prsa – Široka gledano od naprijed.

Donja linija i trbuh – Od prsne kosti do trbuha elegantno se povija prema gore.

REP:

Kratak, nisko nasaden i vodoravno nošen. Čvrst pri korijenu, stanjuje se do šiljastog vrha.

UDOVI:

PREDNJI UDOVI: Pas treba čvrsto stajati na nogama koje su savršeno paralelne. U zrelih pasa dužina noge otprilike je jednaka dubini prsa.

Rame – Snažna i mišićavo, ali ne teško. Lopatice su široke, plosnate i postavljene čvrsto uz prsni zid s jako izraženom kosinom prednjeg ruba od dna do vrha koja tvori gotovo pravi kut prema nadlaktici.

Lakat – Postavljen uspravno i snažan.

Podlaktica – Kostí snažnog, okruglog tipa i dobre kvalitete.

Došaplje – Uspravno.

Prednje šape – Okrugle i kompaktne s dobro zasvođenim prstima.

STRAŽNJI UDOVI:

Opći izgled – Stražnje noge su paralelne gledano odostraga.

Bedro – Mišićavo.

Koljeno – Dobro povijeno.

Potkoljenica – Dobro razvijena.

Skočni zglob – Dobrog kuta.

Došaplje – Kratke i snažne kosti.

Stražnje šape – Okrugle i kompaktne s dobro zasvođenim prstima.

HOD/KRETANJE:

U kretanju tijelo psa djeluje pribrano, glatko prelazi tлом slobodnim, laganim koracima uz tipično veselo držanje. Kada kasa kretanje je paralelno, prednje i stražnje, tek pri većim brzinama udovi se približavaju središnjoj liniji. Prednje noge su dobrog iskoraka, a stražnje se glatko pokreću iz kuka, elastične su u koljenu i skočnom zglobu, s velikim potiskom.

KOŽA:

Čvrsto prilegnuta uz tijelo.

POKROV:

DLAKA:

Kratka, polegnuta, ujednačena, oštra na dodir s lijepim sjajem. Po zimi može imati potdlaku koja je mekana.

BOJA:

Za bijele bulterijere – čisto bijela dlaka. Pigmentacija kože i oznake po glavi se ne kažnjavaju. Za obojane bulterijere – obojanost je dominantna; ukoliko su među psima sve osobine ujednačene poželjnija je tigravost. Tigravost u crnoj boji, crvena boja, jelenja boja i trobojnost su prihvatljivi. Nepoželjne su crne točke u bijeloj dlaci. Plava boja i boja jetre su izrazito nepoželjne.

VISINA I TEŽINA:

Visina ne smije biti veća od 35.5 cm. Pas mora ostavljati dojam maksimalne mase za svoju veličinu u skladu s kvalitetom psa i spolom. Nema ograničenja težine. Pas treba u svakom pogledu djelovati skladno.

GREŠKE:

Bilo koje odstupanje od gore navedenih osobina smatra se greškom, a težinu greške treba razmotriti u odnosu na stupanj izraženosti i na učinak koji ima na zdravlje i dobrobit psa.

DISKVALIFIKACIJSKE GREŠKE:

- Agresivni ili pretjerano plahi psi.
- Svaki pas koji jasno pokazuje anomalije u građi ili ponašanju bit će diskvalificiran.

N.B.

Mužjaci trebaju imati dva očigledno normalna testisa potpuno spuštenu u skrotum. U uzgoju treba upotrebljavati samo funkcionalno i klinički zdrave pse koji su tipične pasminske građe.

STAFFORDSHIRE BULL TERRIER (Stafordski bulterijer)

Standard 76 /20.01.98/

STAFFORDSHIRE BULL TERRIER (Stafordski bulterijer)

Zemlja porijekla: Velika Britanija
Datum standarda: 24.06.1987.

UPORABA:

Terijer.

FCI klasifikacija:

Grupa 3 – Terijeri

Sekcija 3. Terijeri tipa bull
- bez radnog ispita

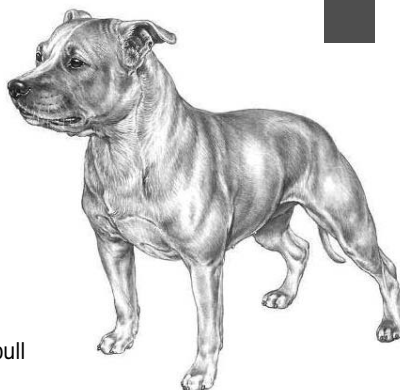

OPĆI IZGLED:

Glatke dlake, izbalansiran, velike snage za svoju veličinu. Mišićav, aktivan i agilan.

PONAŠANJE / TEMPERAMENT:

Tradicionalno nenadmašne hrabrosti i odlučnosti. Jako inteligentan i privržen, osobito prema djeci. Odvažan, neustrašiv pas na kojeg se možete u potpunosti osloniti.

GLAVA:

Kratka.

LUBANJSKI DIO:

Lubanja – Široka lubanja duboka u svim dijelovima.

Stop – Izražen.

PREDIO LICA:

Nos – Crne boje.

Njuška – Kratka.

Vilice/Zubi – Vilice snažne, veliki zubi, savršen, pravilan i potpun škarast zagriz tj. gornji sjekutići tijesno preklapaju donje sjekutiće i okomito su usađeni u vilicu.

Usnice –Zategnute, glatke linije.

Obrazi – Vrlo izraženi mišići obraza.

Oči – Poželjno tamne boje, ali mogu biti i u skladu s bojom dlake. Okrugle, srednje veličine, postavljene da gledaju ravno naprijed. Rubovi očnih kapaka tamni.

Uši – Ružino uho ili poluuspravljeno uho, ne veliko ili teško. Potpuno viseće ili uspravne uši su izrazito nepoželjne.

VRAT:

Mišićav, prilično kratak, glatke linije, postepeno se širi prema ramenima.

TIJELO:

Kratkih slabina.

Gornja linija – Vodoravna.

Prsa – Širokog fronta, dubokog prsnog koša, dobro zasvođenih rebara; mišićava i izražena.

REP:

Srednje dužine, nisko nasaden, sužuje se prema vrhu i nošen prilično nisko. Ne treba se previše zavijati, a po obliku slični na ručku starinske pumpe za vodu.

UDOVI:

PREDNJI UDOVI:

Noge ravne i jakih kostiju, međusobno širokog stava, došaplje ne smije biti slabo, šape se lagano iskreću prema van.

Rame – Dobro koso položeno prema natrag.

Lakat – Bez labavosti.

STRAŽNJI UDOVI:

Mišićavi. Noge paralelne gledano odostraga.

Koljeno – Dobro povijeno.

Skočni zglobovi – Nisko postavljen.

Šape: Dobrih jastučića, snažne, srednje veličine. Nokti crni u jednobojnih pasa.

HOD/KRETANJE:

Slobodno, snažno i energično uz minimalni napor. Noge se kreću paralelno gledano od naprijed i odostraga. Uočljiv potisak stražnjih nogu.

POKROV:

DLAKA: Glatka, kratka i priljubljena.

BOJA: Crvena, jelenja, bijela, crna ili plava, ili bilo koja od tih boja s bijelom. Bilo koja nijansa tigraste ili tigrasta s bijelom. Crna boja s paležom ili boja jetre su izrazito nepoželjne.

VISINA I TEŽINA:

Poželjna visina u grebenu: 35.5-40.5 cm, gdje je visina proporcionalna težini.

Težina: za mužjake 12.7-17 kg, a ženke 11-15.4 kg.

GREŠKE:

Bilo koje odstupanje od gore navedenih osobina smatra se greškom, a težinu greške treba razmotriti u odnosu na stupanj izraženosti i na učinak koji ima na zdravlje i dobrobit psa.

DISKVALIFIKACIJSKE GREŠKE:

- Agresivni ili pretjerano plahi psi.

- Svaki pas koji jasno pokazuje anomalije u građi ili ponašanju bit će diskvalificiran.

N.B.

Mušjaci trebaju imati dva očigledno normalna testisa potpuno spuštena u skrotum. U uzgoju treba upotrebljavati samo funkcionalno i klinički zdrave pse koji su tipične pasminske građe.

AMERICAN STAFFORDSHIRE TERRIER (Američki stafordski terijer)

Standard 286 /01.12.97/

AMERICAN STAFFORDSHIRE TERRIER (Američki stafordski terijer)

Zemlja porijekla: S.A.D.

Datum standarda: 03.09.1996.

FCI klasifikacija:

Grupa 3 – Terijeri

Sekcija 3. Terijeri tipa bull

- bez radnog ispita.



OPĆI IZGLED:

Stafordski terijer treba ostavljati dojam velike snage za svoju veličinu, dobro povezan pas, mišićav, pun energije i lijepih linija, živo zainteresiran za svoju okolinu. Mora biti kompaktan, ne smije biti dugonog ili hrtolikog obrisa. Njegovo hrabrost je poslovična.

GLAVA:

Srednje dužine, duboka u cjelosti.

LUBANJSKI DIO:

Lubanja – Široka.

Stop – Izražen.

PREDIO LICA:

Nos – Jasne crne boje.

Njuška – Srednje dužine, zaobljena po gornjoj strani, s naglim padom ispod očiju.

Usnice – Zatvorene i ravne, bez labavosti.

Vilice/Zubi – Jasno izraženi. Donja vilica snažna, jakog zagrizu. Gornji zubi tijesno priliježu s vanjske strane donjih zuba.

Obrazi – Jako naglašениh mišića.

Oči – Tamne, okrugle, nisko usadene i dobro međusobno razmaknute. Bez ružičastih kapaka.

Uši – Visoko nasadene. Kupirane ili nekupirane, poželjno prirodne. Nekuipirane uši moraju biti kratke i ružolike ili poluuspravne. Viseće uši treba kažnjavati.

VRAT:

Snažan, lagano povijen, sužava se od ramena prema lubanji. Bez labave kože. Srednje dužine.

TIJELO:

Gornja linija – Leđa prilično kratka. Lagano kosa od grebena prema sapima odakle blago pada prema korijenu repa.

Slabine – Lagano usukane.

Prsa – Duboka i široka. Dobro zasvođena rebra; zbijena, duboko se protežu u stražnjem dijelu.

REP:

Kratak u odnosu na veličinu, nisko nasaden, sužava se prema vrhu; nije zavijen niti nošen iznad leđa. Ne skraćuje se.

UDOVI:

PREDNJI UDOVI:

Prednje noge ravne, snažnih kostiju. Postavljene međusobno široko razmaknuto kako bi ostavile dosta prostora za razvoj prsnog koša.

Rame – Snažno i mišićavo, širokih i kosih lopatica.

Došaplje – Okomito.

STRAŽNJI UDOVI:

Mišićavi.

Skočni zglobovi – Nisko postavljen, ne uvrcе se niti ne izvrcе.

Šape: Umjerene veličine, dobro zasvođene i kompaktne.

HOD/KRETANJE:

Elastično, bez ljuļjanja ili devinog hoda.

POKROV :

DLAKA:

Kratka, priljubljena, tvrda na dodir, sjajna.

BOJA:

Dopuštena je svaka boja, jednobojna, višebrojna ili s oznakama; ali više od 80% bijele boje, crna s paležom i boja jetre nisu poželjne i ne treba ih poticati.

VELIČINA:

Visina i težina trebaju biti u proporciji. Visina od 46-48 cm u grebenu za mužjake i 43-46 cm za ženke smatra se poželjnom.

GREŠKE:

Sva odstupanja od osobina navedenih u standardu smatraju se greškom, a njihova se veličina procjenjuje po intenzitetu kojim su izražene i utjecaju koji imaju na zdravlje i dobrobit psa.

- Nepigmentiran nos (Dudley nose).
- Podgriz ili predgriz.
- Svijetle oči.
- Ružičasti kapci.
- Predugačak ili loše nošen rep.

DISKVALIFIKACIJSKE GREŠKE:

- Agresivni ili pretjerano plahi psi.
- Svaki pas koji jasno pokazuje anomalije u građi ili ponašanju bit će diskvalificiran.

N.B.

Mušjaci trebaju imati dva očigledno normalna testisa potpuno spuštenu u skrotum. U uzgoju treba upotrebljavati samo funkcionalno i klinički zdrave pse koji su tipične pasminske građe.

AUSTRALIAN SILKY TERRIER (Australški svilenasti terijer)

Standard 236 /05.12.12/

AUSTRALIAN SILKY TERRIER **(Australški svilenasti terijer)**

Zemlja porijekla: Australija

Datum standarda: 08.10.2012.

UPORABA:

Patuljasti terijer/pas za pratnju.

FCI klasifikacija:

Grupa 3 – Terijeri

Sekcija 4.

Patuljasti (toy) terijeri
- bez radnog ispita.



KRATAK POVIJESNI PREGLED:

Preci ove pasmine su australski i jorkširski terijer. Tijekom perioda od 1820. do 1830. kujica terijera mješane dlake plavkastog sjaja, uzgojena u Tasmaniji, odvedena je u Englesku i parena s Dandie Dinmont terijerom. Macarthur Little iz Londona kupio je neke štence iz tog legla i kroz daljnji uzgoj pokušao dobiti pse meke, svilenaste dlake. On je kasnije preselio u Sydney u Australiji i nastavio sa svojim uzgojnim programom s australskim i jorkširskim terijerima. Ti su se psi ubrzo proširili australskim kolonijama i stvorena je nova pasmina – australski svilenasti terijer. Standard za pasminu je napisan u ranim 1900-tim.

OPĆI IZGLED:

Pas je kompaktan, umjereno nizak, srednje dužine, fine građe, ali s dovoljno mase koja upućuje da je sposoban uloviti i ubiti domaće glodavce. Razdvojena, svilenasta dlaka daje dojam njegovanog i uređenog psa.

PONAŠANJE TEMPERAMENT:

Treba pokazivati karakteristike terijera, koje utjelovljuju gorljivu spremnost, živahnost i korektnu građu. Odvažan i dostojanstven, nema mu premca kao psu za pratnju.

GLAVA:

Umjerene dužine, malo kraća od vrha nosa do točke između očiju nego što je od te iste točke do potiljka. Glava mora biti snažna, terijerskog tipa, umjereno široka između ušiju.

LUBANJSKI DIO:

Lubanja – Plosnata i bez punoće između očiju, s finim, svilenastim pramenom (topknotom), koji ne pada preko očiju (dugačka dlaka koja pada po licu ili obrazima je jako nepoželjna).

Stop – Izražen, ali umjereno.

PREDIO LICA:

Nos – Crne boje.

Usnice – Zategnute, glatke linije.

Vilice/Zubi – Snažne vilice. Zubi ravnomjerno nanizani, a ne stješnjeni, gornji sjekutići tijesno preklapaju donje (škarast zagriz).

Oči – Male, ovalnog oblika, nikako okrugle ili izbočene, što je moguće tamnije boje, zainteresiranog, inteligentnog izražaja.

Uši – Male, u obliku slova V, tanke uške, visoko nasadene na lubanji, uspravne, bez ikakve duge dlake.

VRAT:

Srednje dužine, fino građen i blago povijen na vrhu, elegantno se stapa s ramenima. Dobro odlakan dugačkom, svilenastom dlakom.

TIJELO:

Treba biti umjereno dugačko u odnosu na visinu psa.

Gornja linija – Vodoravna cijelo vrijeme (u stavu i u kretanju).

Slabine – Snažne.

Prsa – Umjerene dubine i širine. Rebra su dobro zavođena, dobro se pružaju prema natrag do snažnih slabina.

REP:

Ako je kupiran, visoko nasaden i uspravno nošen, ali ne pretjerano okomito. Nema resa ili zastavica.

Nekupiran rep: Prva tri kralješka su uspravna ili blago zavijena, ali ne preko leđa. Ne smije biti zakolutan. Dužina repa u skladu sa cijelim tijelom psa. Kako je navedeno u opisu kupiranog repa i nekupiran rep ne smije imati rese ili zastavice.

UDOVI:

PREDNJI UDOVI:

Opći izgled – Prednje noge imaju tanke kosti okruglog presjeka i ravne su, postavljene dobro ispod tijela, došaplja nisu slaba.

Rame – Fine građe, dobro položeno prema natrag, dobro se spaja s kosom nadlakticom i priliježe uz rebra.

Lakat – Ne iskreće se niti ne uvrće.

Prednje šape – Male, dobrih jastučića, mačje sa čvrsto zbijenim prstima, nokti moraju biti crne boje ili jako tamni.

STRAŽNJI UDOVI:

Bedro – Mora biti dobro razvijeno.

Koljeno – Dobrog kuta.

Skočni zglob – Dobro povijen. Gledano odostraga nisko spušten i međusobno paralelan.

Stražnje šape – Male, dobrih jastučića, mačje sa čvrsto zbijenim prstima, nokti moraju biti crne boje ili jako tamni.

HOD/KRETANJE:

Kretanje treba biti slobodno i pravilno bez labavosti ramena ili laktova, šape i došaplja se ne izvrcu niti uvrću. Stražnji udovi imaju veliku potisnu snagu s obilnom elastičnošću koljena i skočnih zglobova. Gledano odostraga kretanje nije niti previše uskog niti preširokog stava.

POKROV:

DLAKA:

Mora biti polegnuta, tanka i sjajna, svilenaste građe. Dužina nije prevelika kako ne bi ometala kretanje psa i kako bi bila vidljiva praznina između tijela psa i tla. Prednje i stražnje šape nemaju duge dlake.

BOJA:

Sve nijanse plave s paležom su prihvatljive, što su te boje intenzivnije i jasnije to je bolje. Srebrna i bijela boja nisu prihvatljive. Plava boja na repu treba biti jako tamna. Poželjan je srebrno plavi topknot ili jelenje boje.

Raspored plavog s paležom je slijedeći: palež oko korijena uha, njuške i po stranama obraza; plavo od baze lubanje do vrha repa, spušta se niz prednje noge skoro do zglobova došaplja i niz bedra do skočnih zglobova; linija paleža se vidi niže koljena i od zglobova došaplja do prstiju, te oko anusa. Plava boja po tijelu mora biti bez boje paleža ili brončane nijanse. Oznake boje paleža moraju biti bez čađavosti. Crna boja je dozvoljena kod štenadi, ali plava boja mora definirana do 18 mjeseci starosti.

VELIČINA I TEŽINA:

Visina u grebenu: mužjaci 23-26 cm, ženke mogu biti nešto niže.

Težina: u skladu s visinom.

GREŠKE:

Bilo koje odstupanje od gore navedenih osobina smatra se greškom, a težinu greške treba razmotriti u odnosu na stupanj izraženosti i na učinak koji ima na zdravlje i dobrobit psa.

OZBILJNE GREŠKE:

- Gornja linija šaranasta ili uleknuta.

DISKVALIFIKACIJSKE GREŠKE:

- Agresivni ili pretjerano plahi psi.

- Svaki pas koji jasno pokazuje anomalije u građi ili ponašanju bit će diskvalificiran.

N.B.

Mušjaci trebaju imati d va očigledno normalna testisa potpuno spuštenu u skrotum. U uzgoju treba upotrebljavati samo funkcionalno i klinički zdrave pse koji su tipične pasminske građe.

ENGLISH TOY TERRIER (BLACK & TAN) **(Engleski patuljasti terijer - crni s paležom)**

Standard 13 /19.05. 09/

ENGLISH TOY TERRIER
(BLACK & TAN)

(Engleski patuljasti terijer
- crni s paležom)

Zemlja porijekla: Velika Britanija

Datum standarda: 26.03.2009.

FCI klasifikacija:

Grupa 3 – Terijeri

Sekcija 4. Patuljasti (toy) terijeri

- bez radnog ispita



OPĆI IZGLED:

Vrlo skladan, elegantan i kompaktan, glatke linije obrisa. Glava i noge su u skladnim proporcijama i tako daju tijelu korektnu ravnotežu.

PONAŠANJE / TEMPERAMENT:

Patuljasta pasmina s terijerskim karakteristikama. Pozoran, podsjeća nas da se kroz povijest uspješno nosio sa štakorima u takmičarskim jamama. Nikad neumjesno razdražljiv.

GLAVA:

Dugačka, uska, dobro ispunjena ispod očiju.

LUBANJSKI DIO:

Klinastog oblika.

Lubanja – Plosnata.

Stop – Blag.

PREDIO LICA:

Nos – Crne boje.

Njuška – Blago se stanjuje kako bi dala klinasti izražaj, koji je oblikom sličan sa strane kao i da je gledan od naprijed. Iako može izgledati kao podgriz, svaki nagovještaj šiljaste njuške je nepoželjan.

Ušnice – Stisnute usnice.

Obrazi – Nisu naglašanih mišića.

Vilice/Zubi – Gornja i donja vilica se čvrsto poklapaju. Vilice su snažne sa savršenim, pravilnim i potpunim škarastim zagrizom tj. gornji zubi tijesno preklapaju donje i okomito su usađeni u vilicu. Zubi su ravnomjerno nanizani i snažni.

Oči – Tamne do crne boje, bez svjetlijih nijansi šarenice. Relativno male, bademastog oblika, koso usađene i sjajne, nisu izbočene.

Uši – Oblika plamena svijeće, lagano šiljastih vrhova, nasadene visoko na lubanji i proporcionalno blizu postavljene. Kao pomoć za procjenu veličine može se uho povući prema naprijed – ne smije dosežati do oka. Nakon devet mjeseci starosti psa uši moraju biti uspravno nošene. Unutrašnjost uške u potpunosti je okrenuta pema naprijed. Uške su tanke.

VRAT: Dugačak, elegantan, blago povijen. Linija vrata glatko se spaja s ramenima elegantnom kosinom. Nepoželjna labava koža pod grlom.

TIJELO: Kompaktno.

Leda – Vrlo blago povijena od ramena do slabina, gdje se ponovo spuštaju prema korijenu repa.

Slabine – Dobro zaobljene i oblikovane.

Prsa – Uska i duboka, rebra dobro zasvođena.

REP:

Čvrst pri korijenu, stanjuje se prema vrhu. Nisko nasaden i ne doseže ispod skočnog zgloba. Pretjerano uspravan rep (gay) je nepoželjan ako je prejako izražen.

UDOVI:

Tanke kosti su izrazito poželjne.

PREDNJI UDOVI:

Rame – Dobro položeno prema natrag.

Lakat – Priljubljen uz prsa.

Podlaktica – U okomitoj ravnoj liniji koja pada od ramena i čine ravan front.

Prednje šape – Fino oblikovane, kompaktne; razdvojene između prstiju; dobro zasvođene, s noktima čiste crne boje, dva srednja prsta nešto duža od ostalih.

STRAŽNJI UDOVI:

Opći izgled – Sapi blago zaobljene. Nije poželjno da djeluje previše uvučeno.

Koljeno – Dobrog kuta.

Skočni zglob – Nisko postavljen, ne izvrće se niti uvrće.

Stražnje šape – Mačje, fino oblikovane; kompaktne; razdvojene između prstiju; dobro zasvođene, s noktima čiste crne boje, zečje šape su nepoželjne.

HOD/KRETANJE:

Idealno prednje kretanje nalik je na produženi kas; paradno, visoko dizanje prednjih nogu (hackney) je nepoželjno; isto tako i nestabilno kretanje, kao da vuče noge. Stražnje noge se kreću glatko i lako, precizno, uz potisak; ako je kretanje zaista korektno čini se kao da pas klizi.

POKROV:

DLAKA:

Čvrsta, polegnuta i sjajna. Kratka dlaka, vrlo gusta.

BOJA:

Crna s paležom. Crna boja ebanovine, palež poput intenzivne boje mladog kestena. Boje se ne prelijevaju ili stapaju jedna s drugom, već su oštro razdvojene, tvoreći jasne i dobro izražene linije granice između boja. Prednje noge naprijed s paležom do zgloba došaplja koji tada prelazi na unutarnju stranu te se sa stražnje strane prednjih nogu pruža do točke upravo ispod laktova; tanke crne linije na svakom prstu (penciling) kao i jasno izražena crna oznaka (thumbmark) u središtu svakog došaplja i ispod brade. Stražnje noge imaju palež s prednje strane i s unutarnje strane gdje crna crta razdvaja palež u sredini potkoljenice. Jaki palež po vanjskoj strani stražnjih udova (gaće ili culottes) je nepoželjan.

Njuška s dosta paleža. Crna boja se proteže od nosa duž hrpta, zavija ispod očiju do korijena vrata. Točka boje paleža iznad svakog oka i mala točka boje paleža na svakom obrazu. Palež ispod donje vilice i grla, linija usnica crne boje. Dlaka unutar uški boje paleža (palež na poledini uške nepoželjan). Sa svake strane prsa ima nešto paleža. Područje oko anusa i ispod korijena repa je boje paleža. Bijeće dlake koje formiraju oznaku na bilo kojem dijelu tijela apsolutno nepoželjne.

VELIČINA / TEŽINA:

Idealna visina 25-30 cm u grebenu. Idealna težina 2.7-3.6 kg.

GREŠKE:

Bilo koje odstupanje od gore navedenih osobina smatra se greškom, a težinu greške treba razmotriti u odnosu na stupanj izraženosti i na učinak koji ima na zdravlje i dobrobit psa.

DISKVALIFIKACIJSKE GREŠKE:

- Agresivni ili pretjerano plahi psi.
- Svaki pas koji jasno pokazuje anomalije u građi ili ponašanju bit će diskvalificiran.

N.B.

Mušjaci trebaju imati dva očigledno normalna testisa potpuno spuštena u skrotum. U uzgoju treba upotrebljavati samo funkcionalno i klinički zdrave pse koji su tipične pasminske građe.

YORKSHIRE TERRIER **(Jorkširski terijer)**

Standard 86 (22.02.12)

YORKSHIRE TERRIER
(Jorkširski terijer)

Zemlja porijekla: Velika Britanija
Datum standarda: 10.11.2011.

UPORABA:

Pas za pratnju.

FCI klasifikacija:

Grupa 3 – Terijeri

Sekcija 4. Patuljasti (toy) terijeri
- bez radnog ispita



KRATAK POVIJESNI PREGLED:

Jorkširski terijer dolazi iz istog područja kao i Airedale terijer, a prvi put je uočen oko 1850-tih godina. Predak mu je stari tip crnog terijera s paležom uz druge pasmine kao što je maltezer i Skye terijer. Ime koje nosi prihvaćeno je 1870. godine. Uz ostale terijerske osobine ima i lovački instinkt, bilo da se radi o igračkama u kući ili glodavcima u vrtu.

OPĆI IZGLED:

Duge dlake koja visi sasvim ravno i sa svake strane ravnomjerno. Razdjeljak u dlaci se proteže od njuške do vrha repa. Vrlo kompaktan i lijepog izgleda, drži se uspravno i ostavlja dojam pun važnosti.

VAŽNE PROPORCIJE:

Cjelokupna linija tijela odaje dojam energičnosti i skladnosti tijela dobrih proporcija.

PONAŠANJE / TEMPERAMENT:

Pozoran i inteligentan mali terijer. Poduzetan, uravnoteženog temperamenta.

GLAVA:

LUBANJSKI DIO

Lubanja – Prilično mala i plosnata, nije pretjerano izbočena ili okrugla.

PREDIO LICA

Nos – Crne boje.

Njuška – Ne predugačka.

Vilice/Zubi – Savršen, pravilan i potpun škarast zagriz, tj. gornji zubi tijesno preklapaju donje zube i okomito su usađeni u vilice. Zubi dobro raspoređeni u ujednačene vilice.

Oči – Srednje veličine, tamne, pune sjaja, oštrog inteligentnog izraza i usađene tako da gledaju ravno naprijed. Nisu izbočene. Rubovi očnih kapaka tamni.

Uši – Malene, u obliku slova V, nošene uspravno, međusobno ne previše razmaknute, prekrivene kratkom dlakom, boje dubokog, bogatog paleža.

VRAT:

Dobre dužine.

TIJELO:

Kompaktno.

Leđa – Vodoravna.

Slabine – Čvrste.

Rebra – Umjereno zasvođena rebra.

REP:

Prije uobičajeno skraćivan.

Skraćen rep: Srednje dužine, obilno odlakan, tamnije plave boje nego na ostalim dijelovima tijela, posebno na kraju repa. Nošen nešto više od linije leđa.

Neskraćen rep: Obilno odlakan, tamnije plave boje nego na ostalim dijelovima tijela, posebno na kraju repa. Nošen nešto više od linije leđa. Što je moguće ravniji. Dužina repa treba pridonijeti skladu izgleda.

UDOVI:

PREDNJI UDOVI:

Opći izgled – Noge ravne, dobro odlakane dlakom bogatog, zlatnog paleža koji je par nijansi svjetliji pri vrhu dlake nego pri korijenu, ne pruža se iznad laktova.

Rame – Dobro položeno.

Podlaktica – Ravna.

Prednje šape – Okrugle; nokti crne boje.

STRAŽNJI UDOVI:

Opći izgled – Noge potpuno ravne gledano odostraga, umjerenog kuta koljena. Dobro odlakane dlakom bogatog, zlatnog paleža koji je par nijansi svjetliji pri vrhu dlake nego pri korijenu i ne pruža se iznad koljena.

Koljeno – Umjerenog kuta.

Stražnje šape – Okrugle; nokti crne boje.

HOD/KRETANJE:

Slobodno s potiskom; ravno kretanje od naprijed i odostraga, uz zadržavanje ravne leđne linije.

POKROV:

DLAKA:

Na tijelu umjereno dugačka, potpuno ravna (ne valovita), sjajna; fine svilenaste građe, nije vunasta, nikako ne smije ometati kretanje. Dlaka na glavi dugačka, u boji bogatog zlatnog paleža, koji je tamnije boje po strani glave, oko korijena ušiju i po njušci gdje treba biti vrlo dugačka. Palež po glavi se ne prostire prema vratu, niti smije biti miješanih crnih, čađavih ili tamnih dlaka bilo gdje u paležu.

BOJA:

Tamno čelično plava (ne srebrno plava), proteže se od potiljka do korijena repa, nikad pomiješana s dlakama jelenje ili brončane boje ili s tamnim dlakama. Dlaka na prsima je boje bogatog, upadljivog paleža. Sve dlake boje paleža su tamnije pri korijenu dlake, nego što su u srednjem dijelu, a postaju još svjetlije pri vrhu.

TEŽINA:

Težina do 3.2 kg.

GREŠKE:

Bilo koje odstupanje od u standardu navedenih osobina smatra se greškom, a njezina se težina procjenjuje prema stupnju izraženosti i utjecaju koji ima na zdravlje i dobrobit psa.

DISKVALIFIKACIJSKE GREŠKE:

- Agresivni ili pretjerano plahi psi.
- Svaki pas koji jasno pokazuje anomalije u građi ili ponašanju bit će diskvalificiran.

N.B.

Mužjaci trebaju imati dva očigledno normalna testisa potpuno spuštena u skrotum. U uzgoju treba upotrebljavati samo funkcionalno i klinički zdrave pse koji su tipične pasminske građe.

GOS RATER VALENCIA (Valencijanski štakoraš)

Standard 370 /14.09.22./

GOS RATER VALENCIA (Valencijanski štakoraš)

Zemlja porijekla: Valencija (Španjolska)

Datum standarda: 21.06.2022.

FCI klasifikacija:

Grupa 3 – Terijeri

Sekcija 1. Veliki i

srednje veliki terijeri

- bez radnog ispita.



UPORABA:

Posvećen tradicionalnom lovu na vodene štakore, zečeve i krtice. Osim toga čuvar je koji upozorava lavežom. Također je pas za pratnju.

KRATAK POVIJESNI PREGLED:

Njegovo porijeklo povezano je sa primjercima pasa iz Valencije slične veličine i karakteristika ranim terijerima koji su uvažani iz Velike britanije. Njihovo postojanje je dokumentirano u Valencijanskoj zajednici od zadnje trećine 19. stoljeća. Bili su odabrani i cijenjeni među farmerima i poljima zbog njihovog instinkta da upozoravaju i love štetočine kao i zbog njihove odanosti. Počeci se podudaraju sa počecima uzgoja u zajednici. Društvena kultura područja pomogla je učvršćivanju određenih karakteristika pasmine. Sa njim se povezuju i druga imena pasmine kao što su : Rateret i Fusterrier.

OPĆI IZGLED:

Pas male veličine, lagan, ali ne izuzetno kratak, različite boje dlake sa dominantnom trobojnošću.

VAŽNE PROPORCIJE:

Širina lubanje/dužina lubanja : 1:1

Dužina njuške / dužina lubanje : 4:5

Visina u grebenu / duljina tijela: 3:4.

PONAŠANJE/TEMPERAMENT:

Živahan, veseo, aktivan. Privržen i vjeran, suzdržan prem strancima. Hrabar, ne samo u lovu nego jednako tako i u obrani vlasništva. Uči brzo.

GLAVA:

Dobre proporcije u odnosu na tijelo.

LUBANJSKI DIO:

Lubanja – Linije lubanje i njuške su paralelne.

Stop – Izražen.

PREDIO LICA:

Nos – Mali i taman, ovisno o boji dlake.

Njuška – Uska.

Usne – Tanke, bez izraženog usnog kuta.

Vilice/Zubi – Bijeli sa savršenim, pravilnim i potpunim škarastim zagrizom.

Oči – Srednje veličine, ovalne i ne previse izražene. Iris očiju je smeđ.

Očni kapci usko prilježu očima.

Uši – Uspravne, srednje veličine, visoko nasadene.

VRAT:

Cilindričan, snažan, dobro razvijenog mišićja. Bez podvoljka.

TIJELO:

Kvadratičnog izgleda. Snažnog i izraženog mišićja.

Gornja linija – Ravna.

Greben – Slabo izražen iste visine kao i sapi.

Sapi – Kratke i blago padajuće.

Prsa – Široka, snažna i mišićava. Zaobljenih rebara.

Donja linija i trbuh – Blago zaobljena.

REP:

U prošlosti kupiran, više se ne kupira.

- Postoje bezrepi psi
- Srednje visoko nasaden, Deblji na korijenu i tanji na vrhu repa. Srednje je duljine sa kratkom dobro prilježecom dlakom koja odgovara onoj na tijelu. Nije zarolan ili zavijen. Nošen je uzdignuto u kretanju.

UDOVI:

PREDNJI UDOVI:

Opći izgled – Mišićavi i savršeno okomiti. Ravni i paralelni.

Rame – Nagnuto, čvrsto i odgovarajućeg mišićja.

Nadlaktica – Snažna i čvrsta.

Lakat – Niti odmaknut niti previse priljubljen uz grudni koš.

Podlaktica – Duga i tanka, ali čvrstih kostiju.

Prednje šape – Zečje, otpornih noktiju i jastučića.

STRAŽNJI UDOVI:

Opći izgled – Vrlo mišićavi savršeno okomiti. Snažni, dobrih kuteva i mišićja, što pridonosi velikoj sposobnosti za skok.

Skočni zglobovi – Izražen, sa dobro izraženim tetivama.

Stražnje šape – Jednake kao prednje šape.

HOD/KRETANJE:

Brzo i skladno. Okretno, elastično, tekuće sa velikom sposobnosti skoka.

Dovoljno pokriva tlo sa odgovarajućim potiskom stražnjih nogu. Kretanje treba pružati dojam lakog i kretanja bez napora. Lagan na prstima, tekućekretanje sa šapama kao da ne dotiču tlo.

KOŽA:

Vrlo tanka i priležeća tijelu.

DLAKA:

Tanka i glatka, nije duža od 2 cm.

BOJA:

Šarena dlaka dominira nad jednobojnom. Među šarenim psima najčešći su trobojni (smeđa s paležom sa bijelim mrljama), a zatim crna s paležom.

Također vide se crno-bijeli, cimet-bijeli, čokoladni s paležom i čokoladno-bijeli.

Među jednobojnim nalazimo cimet i crne. Boja nosa, usana i očnih kapaka je crna ili odgovara boji dlake.

VISINA I TEŽINA:

Visina u grebenu:

Mužjaci 30-40 cm, idealna je 36 cm.

Ženke 29-38 cm, idealna je 33 cm. Kod oba spola dozvoljeno je odstupanje od 1 cm. ukoliko je primjerak skladan.

Težina:

4 do 8 kg. za mužjake i ženke.

GREŠKE:

Bilo koje odstupanje od gore navedenih karakteristika treba smatrati greškom, a težinu greške treba promotriti u odnosu na njenu veličinu i na utjecaj koji ima na zdravlje i dobrobit psa i njegovu sposobnost da obavi tradicionalan rad.

Nos boje mesa (depigmentiran) ili sa mrljama bez pigmenta, nedostatak pigmenta na usnama i očnim kopcima

Različite proporcije od opisanih.

Klještast zagriz.

OZBILJNE GREŠKE:

Podgriz ili pregriz.

Nedostatak više od 2 pretkutnjaka.

Nepotpuno uspravljene uši.

Duga ili kovrčava dlaka.

DISKVALIFIKACIJSKE GREŠKE:

Agresivni ili pretjerano plahi psi.

Svaki pas koji jasno pokazuje anomalije u građi ili ponašanju bit će diskvalificiran.

Bilo koja boja dlake drukčija od one opisane u standardu.

Albinizam.

N.B. Mužjaci trebaju imati dva očigledno normalna testisa potpuno spuštena u skrotum. U uzgoju treba upotrebljavati samo funkcionalno i klinički zdrave pse koji su tipične pasminske građe.