

Izdavač: HRVATSKI KINOLOŠKI SAVEZ

Za izdavača: Branko Šare, predsjednik

Urednik: Bojan Mataković, dr.vet.med.

Prijevod: Dubravka Reicher, prof.

FCI 7

PTIČARI

Zagreb, 2020.

Pasmina (FCI standard)	CACIB	Radni ispit	Strana
Sekcija 1. KONTINENTALNI PTIČARI			
Podsekcija 1.1. Tip „braka“			
Danska:			
GAMMEL DANSK HØNSEHUND (281)	X	X	18
Starodanski ptičar			
Francuska:			
BRAQUE DE L'ARIEGE (177)	X	X	23
Ptičar iz Ariegea			
BRAQUE D'Auvergne (180)	X	X	27
Ptičar iz Auvergnea			
BRAQUE DU BOURBONNAIS (179)	X	X	32
Ptičar iz Bourbonnaisa			
BRAQUE FRANÇAIS – TYPE GASCogne (133)	X	X	36
Francuski brak – tip Gascogne			
BRAQUE FRANÇAIS – TYPE PYRENEES (134)	X	X	40
Francuski brak – tip Pyrenees			
BRAQUE SAINT-GERMAIN (115)	X	X	42
Brak iz Saint-Germaina			
Njemačka:			
DEUTSCH STICHELHAAR (232)	X	X	45
Njemački ptičar bodljikave dlake			
DEUTSCH KURZHAAR (119)	X	X	50
Njemački kratkodlaki ptičar			
DEUTSCH DRAHTHAAR (98)	X	X	56
Njemački oštrodlaki ptičar			

FCI GRUPA 7 – PTIČARI

Pasmina (FCI standard)	CACIB	Radni ispit	Strana
PUDELPOINTER (216)	X	X	60
Pudlpointer			
WEIMARANER (99)	X	X	64
Vajmarski ptičar			
a) Kratkodlaki			
b) Dugodlaki	X		
Mađarska:			
RÖVIDSZÖRÜ MAGYAR VIZSLA (57)	X	X	70
Mađarska kratkodlaka vižla			
DRÖTZÖRÜ MAGYAR VIZSLA (239)	X	X	75
Mađarska oštrodlaka vižla			
Italija:			
BRACCO ITALIANO (202)	X	X	80
Talijanski brak			
a) Bijeli i narančasti			
b) Kestenjasto mramorasti			
Portugal:			
PERDIGUEIRO PORTUGUÊS (187)	X	X	85
Portugalski pointer			
Slovačka:			
SLOVENSKÝ HRUBOSRSTÝ STAVAC – OHAR (320)	X	X	91
Slovački oštrodlaki ptičar – ohar			
Španjolska:			
PERDIGUERO DE BURGOS (90)	X	X	94
Ptičar iz Burgosa			

Pasmina (FCI standard)	CACIB	Radni ispit	Strana
Podsekcija 1.2 Tip „španijela“			
Francuska:			
EPAGNEUL BLEU DE PICARDIE (106)	X	X	99
Plavi španijel iz Pikardije			
EPAGNEUL BRETON (95)	X	X	101
Španijel iz Bretagne			
EPAGNEUL FRANÇAIS (175)	X	X	107
Francuski španijel			
EPAGNEUL PICARD (108)	X	X	111
Španijel iz Pikardije			
EPAGNEUL DE PONT-AUDEMER (114)	X	X	114
Španije iz Pont-Audemera			
Njemačka:			
DEUTSCH LANGHAAR (117)	X	X	117
Njemački dugodlaki ptičar			
KLEINER MÜNSTERLÄNDER (102)	X	X	121
Mali minsterlander			
GROSSER MÜNSTERLÄNDER VORSTEHUND (118)	X	X	126
Veliki minsterlander			
Nizozemska:			
DRENTSCHE PATRIJSHOND (224)	X	X	130
Drentski prepeličar			
STABIJHOUN (222)	X	X	135
Stabijhoun			

Pasma (FCI standard)	CACIB	Radni ispit	Strana
Podsekcija 1.3 Tip „grifona“			
Češka:			
CESKÝ FOUSEK (245)	X	X	140
Češki fusek			
Francuska:			
GRIFFON A POIL DUR KORTHALS (107)	X	X	145
Korthalsov grifon			
Italija:			
SPINONE ITALIANO (165)	X	X	148
Talijanski spinone			
Sekcija 2: BRITANSKI I IRSKI POINTERI I SETERI			
Podsekcija 2.1 Pointeri			
Velika Britanija:			
ENGLISH POINTER (1)	X	X	153
Engleski pointer			
Podsekcija 2.2 Seteri			
Velika Britanija:			
ENGLISH SETTER (2)	X	X	156
Engleski seter			
GORDON SETTER (6)	X	X	159
Gordon seter			
Irska:			
IRISH RED AND WHITE SETTER (330)	X	X	162
Irski crveno-bijeli seter			
IRISH RED SETTER (120)	X	X	166
Irski crveni seter			

GAMMEL DANSK HONSEHUND **(Starodanski ptičar)**

Standard 281 /12.10.98./
GAMMEL DANSK HONSEHUND
(Starodanski ptičar)

Zemlja porijekla: Danska
Datum Standarda: 08.01.1998.

FCI klasifikacija:
Grupa 7 Ptičari
Sekcija 1. Kontinentalni ptičari,
tip „brak“
- s radnim ispitom



UPORABA:

Svestran ptičar.

KRATAK POVIJESNI PREGLED:

Porijeklo pasmine datira već od 1710. godine, kada je izvjesni Morten Bak iz Glenstrupa (pokraj gradova Randers i Hobro) križajući romske pse s mjesnim seoskim psima kroz osam generacija utemeljio čistokrvnu vrstu bijelo-smeđe prošaranih pasa nazvanih „Bakhounds“ (Bakovi psi) ili „starodanski ptičari“. Mjesni seljaci zvali su svoje pse „Bloodhounds“, ali je vjerojatnije da su njihovi psi bili potomci vlastelinskih goniča, koji su pak uglavnom potjecali od Bloodhunda. Isto tako je vjerojatno da su spomenuti romski psi uz gore navedene uglavnom potjecali od španjolskih pointera i nekih drugih pasmina goniča tako da se može reći da su psi Sv. Huberta (Bloodhounds) poprilično pridonijeli razvoju pasmine starodanskog ptičara.

OPĆI IZGLED:

Pas srednje veličine, pravokutnog oblika, snažne građe. Jedna od odlika ove pasmine je velika razlika između mužjaka i ženke. Dok je mužjak snažan i pun mase, ženka je laganija, temperamentnija i ćudljivija.

VAŽNE PROPORCIJE:

Odnos između visine u grebenu i dužine tijela je oko 8:9.

PONAŠANJE/TEMPERAMENT:

Daje utisak mirnog, stabilnog psa, koji iskazuje odlučnost i hrabrost. U lovu napreduje prilično sporo, uvijek održava kontakt s lovцем i izvršava svoj zadatak pointera bez nepotrebnog uznemiravanja na terenu. Pasma je pogodna za male kao i za velike lovne terene.

GLAVA:

Kratka i široka bez izraženog stopa. Potiljna kost dobro izražena i jasno vidljiva sa svih strana.

LUBANJSKI DIO:

Lubanja – Dovoljno široka i izrazito zaobljena.

Stop – Nije izražen.

PREDIO LICA:

Nos – Mesnat, jasno izražen, nosnice široko otvorene. Boje od tamno do svjetlije jetrene.

Njuška – Nosni hrbat širok.

Usnice – Gornje usnice duboke skroz od nosa i prekrivaju donju vilicu.

Opuštene usnice daju glavi izgled karakteristične dubine.

Vilice/Zubi – Snažne vilice s pravilnim škarastim zagrizom. Traži se potpuno zubalo.

Obrazi – Izraženi i duboki, mišićavi.

Oči – Srednje veličine, ni uvučene niti izbočene. Poželjno tamnosmeđe boje. S obzirom na porijeklo pasmine, opušteniji donji kapak se tolerira, ali ga ne treba poticati.

Uši – Nasađene relativno nisko, široke i blago zaobljenih vrhova. Dužina je pravilna ako uho, koje povučemo prema vrhu nosa, ostavlja nepokriveno malo više od trećine njuške. Prednji rub uha treba visiti priljubljen uz obraz.

VRAT:

Mišićav i dobro odlakan. Višak kože na grlu je pasminski karakterističan, ali ne treba biti pretjeran.

TIJELO:

Greben – Izražen. Najviša točka leđne linije je na grebenu i blago se spušta prema sapima.

Leđa – Čvrsta i mišićava.

Slabine – Kratke, široke i mišićave, pribrane.

Sapi – Široke, ne prekratke, blago padaju prema korijenu repa.

Prsa – Duboka i široka; dobra širina je poželjna, posebno kod mužjaka.

Dubina prsa doseže do laktova. Rebra dobro zasvođena i protežu se duboko u leđni dio. Prsni koš nije plosnat, niti bačvastog oblika. Vrlo je poželjno dobro razvijeno pretrpsje.

REP:

Nasađen više visoko nego nisko. Prilično širok u korijenu, sužuje se prema vrhu. Srednje dužine, doseže gotovo do skočnih zglobova. Rep je nošen prirodno opušten. Kupiranje nije dozvoljeno.

UDOVI:

PREDNJI UDOVI:

Opći izgled – Gledani sprijeda snažni, ravni i paralelni.

Rame – Plosnate lopatice položene tijesno uz prsa, snažnih mišića, jasno vidljivih u kretanju ili stavu.

Nadlaktica – Dobre dužine, jako mišićava.

Lakat – Priljubljen uz tijelo, ali ne prečvrsto, ni uvrnut niti izbočen, postavljen prilično daleko prema leđnom dijelu. Dobrog kuta između nadlaktice i podlaktice.

Podlaktica – Ravna, sa snažnim mišićima i kostima.

Zglob došaplja – Snažan.

Došaplje – Lagano koso položeno u odnosu na podlakticu.

Prednje šape – Snažne i čvrste, dobro zasvođene i čvrstih jastučića.

STRAŽNJI UDOVI:

Opći izgled – Gledano odostraga ravni i paralelni. Dobrih kutova i snažnih kostiju.

Bedro – Mišićavo, prilično dugačko i široko. Dobrog kuta između zdjelice i bedrene kosti.

Koljeno – Snažno, dobro povijeno.

Potkoljenica – Prilično dugačka, mišićava.

Skočni zglob – Snažan i čvrst.

Došaplje – Blagog kuta prema potkoljenici.

Stražnje šape – Snažne i čvrste. Dobro zasvodene i čvrstih jastučića.

HOD:

Izdašnog koraka s dobrim potiskom odostraga i odgovarajućim iskorakom.

Kretanje ravno i paralelno sprijeda i odostraga. Lijepo, visoko nošena glava.

KOŽA:

Ne pretanka, napeta po tijelu i udovima. Na glavi i vratu koža je labavija i tvori podvoljak i nabore pri kutovima usnica.

POKROV:

DLAKA: Kratka i gusta, na dodir oštra. Treba prekrivati cijelo tijelo u potpunosti.

BOJA: Bijela sa smeđim oznakama, nekoliko velikih ili mnogo malih smeđih pjega po bjelini. Smeđa boja može varirati, ali smeđa do tamnosmeđa je poželjna.

VELIČINA:

Visina u grebenu: mužjaci 54-60 cm, poželjno iznad 56 cm; ženke 50-56 cm, poželjno iznad 52 cm. Težina za odrasle mužjaka 30-35 kg, za ženke 26-31 kg.

GREŠKE:

Bilo koje odstupanje od gore navedenih karakteristika treba smatrati greškom, a težinu greške treba promotriti u odnosu na njezinu veličinu i utjecaj na zdravlje i dobrobit psa.

- Loše nošena glava.
- Nos boje mesa ili s točkama boje mesa.
- Prekratka njuška.
- Nedovoljno viseće usnice.
- Nedostatak jednog ili dva PM1.
- Presvjetle oči.
- Blago šaranasta leđa.
- Prekratke sapi.
- Rep nošen previsoko iznad leđne linije.
- Lagani O-stav ili lagani kravlji stav nogu.
- Prerijetka dlaka.
- Mala odstupanja u visini (1-2 cm) iznad ili ispod granice.

OZBILJNE GREŠKE:

- Pretanke kosti.
- Izražen stop.
- Šiljasta njuška.
- Klješast zagriz.
- Nedostatak jednog zuba osim PM1.
- Izraženo šaranasta leđa, blago ulegnuta leđa.
- Nedostatno razvijen prsni koš. Nedovoljno izraženo pretprsje.
- Prsni koš previše plosnat ili bačvast.
- Jako izbočeni ili uvrnuti laktovi.
- Izraženo kravlji ili O-stav nogu.
- Mekano došaplje.
- Plosnate šape ili rašireni prsti.
- Slab temperament, plahost.

DISKVALIFIKACIJSKE GREŠKE:

- Agresivni ili pretjerano plahi psi.
- Svaki pas koji jasno pokazuje anomalije u građi ili ponašanju bit će diskvalificiran.
- Jako odstupanje od spolnih obilježja.
- Zubi: Nedostatak od dva P1 uz nedostatak još jednog drugog zuba. Zubi koji se ne vide smatraju se nedostajućima, ukoliko se ne dokaže njihovo postojanje na prethodnim ocjenjivanjima.
- Predgriz, podgriz ili bilo koji drugi nekorektan zagriz.
- Vučje nepce ili zečja usnica.
- Ektropija, entropija, distihijazija (dvostruki red trepavica).
- Nepravilnosti u građi prsa ili prsnog koša (npr. prekratka prsna kost koja uzrokuje prenaplo uzdizanje trbušne linije iza rebara).
- Odstupanje u visini za više od 2 cm iznad ili ispod granica.
- Vrlo plaho ponašanje.

N.B. Mužjaci trebaju imati dva očigledno normalna testisa potpuno spuštena u skrotum. U uzgoju treba upotrebljavati samo funkcionalno i klinički zdrave pse koji su tipične pasminske građe.

BRAQUE DE L'ARIEGE **(Ptičar iz Ariegea)**

Standard 177 /07.08.98./

BRAQUE DE L'ARIEGE
(Ptičar iz Ariegea)

Zemlja porijekla: Francuska
Datum Standarda: 24.01.1996.

FCI klasifikacija:
Grupa 7 Ptičari
Sekcija 1.1. Kontinentalni ptičari,
tip "brak"
- s radnim ispitom



KRATAK POVIJESNI PREGLED:

Ariješki pointer potječe od starofrancuskih "brakova" koje su u 19. stoljeću križali s južnim "brakovima" bijelo-narančaste boje dlake, kako bi postali laganiji i živahniji. Nekolicina lovaca iz Ariegea nastavila ih je upotrebljavati u lovu, tako da pasmina nije potpuno nestala. Godine 1990. grupa uzgajivača odlučila je posvetiti se održanju te pasmine.

OPĆI IZGLED:

Brakoidni tip. Njegova građa je snažna, ali bez pretjerane težine, otpornog tijela i snažnog izgleda. Poželjni su psi sa suhim nogama, izraženih mišića dobro ocrtanih linija. Njegova bijela dlaka prošarana s poželjno blijedom narančastom bojom, a ponekad poprskana sa smeđim, zajedno s njegovom veličinom, čini ga izrazito elegantnim psom.

VAŽNE PROPORCIJE:

Srednjih proporcija: dužina tijela je malo veća od visine u grebenu. Lubanja je malo duža od njuške.

PONAŠANJE/TEMPERAMENT:

Prilagođen za sve vrste lova, otporan, blage naravi i lako uči.

GLAVA:

Glava treba biti dugačka, izraženih kutova i uska u obrazima.

LUBANJSKI DIO:

Lubanja – Vrlo lagano zaobljena, čeona brazda je samo blago naznačena. Linije lubanje i njuške su blago divergentne prema naprijed. Nadočni lukovi umjereno izraženi. Izbočenje potiljne kosti prilično izraženo.

Stop – Samo blago izražen.

PREDIO LICA:

Nos – Ružičast, crvenkast (boje mesa) ili manje ili više blijedosmeđ, ovisno o boji dlake, no nikako crne boje. Nosnice dobro otvorene.

Njuška – Dugačka i ravna, ponekad vrlo blago konveksna. Gledano sprijeda, strane njuške konvergiraju blago prema naprijed.

Usnice – Tanke, dobro spuštene, kutovi usnica s naborom, ali ne djeluju pretjerano viseće ili otvoreno.

Vilice/Zubi – Zubni lukovi dobro prilagođeni. Škarast zagriz. Klještast zagriz (sjekutići se rubno dotiču) se tolerira.

Oči – Blagog izraza. Širom otvorene, blago ovalnog oblika, iskrenog i inteligentnog izražaja, dobro usađene u očne duplje. Šarenica je boje tamnog jantara ili smeđa, ovisno o boji dlake.

Uši – Tanke, dugačke, uvijene, nasađene u nivou oka ili nešto niže, nošene ne čvrsto priljubljeno uz glavu. Svojom dužinom dosežu, bez da ih se razvlači, do nosa.

VRAT:

Ne predugačak, prilično snažan s laganim podvoljkom.

TIJELO:

Gornja linija – Prednji dio se spušta gotovo ravnom linijom od grebena do jedanaestog lednog kralješka, a drugi dio je blago konveksan na spoju sa sapima.

Greben – Izražen, ali nije previše istaknut.

Leđa – Nešto duža, mišićava, čvrsta i ravna.

Slabine – Blago konveksne.

Sapi – Blago kose u odnosu na gornju liniju.

Prsa – Široka, duboka i spuštена do nivoa lakta. Rebra su zaobljena bez pretjeranosti.

Donja linija – Blago kosa, lagano se diže u trbušnom dijelu.

REP:

Nasađen u produžetku linije sapi. Snažan pri korijenu, sužava se prema vrhu. Uglavnom se skraćuje za 4/10. Dozvoljen je dugačak rep. Ne smije biti nošen iznad leđne linije.

UDOVI:

PREDNJI UDOVI:

Opći izgled – Prednje noge ravne, snažnih kostiju, široke i mišićave.

Rame – Robusno, mišićavo i umjereno koso.

Nadlaktica – Snažna, mišićava i priljubljena uz tijelo.

Lakat – U nivou prsne kosti.

Podlaktica – Snažna, okomita i ravna.

Došaplje – Vrlo blago koso u profilu.

Prednje šape – Čvrste i dobro zasvođene, kompaktne, gotovo okrugle. Snažnih noktiju i dobrih jastučića.

STRAŽNJI UDOVI:

Opći izgled – Okomiti i paralelni.

Bedro – Mišićavo, nisko spuštено.

Koljeno – Paralelno u odnosu na središnju ravninu tijela.

Potkoljenica – Snažna.

Skočni zglobovi – Dobro povijen.

Došaplje – Prilično kratko, gotovo okomito.

Stražnje šape – Jednakih osobina kao i prednje.

HOD/KRETANJE:

Ravnomjeran i živahan kas, isprekidan periodima galopa. Velika gipkost i lakoća u kretanju.

KOŽA:

Umjereno debela, tanja po glavi; prilično gipka. Vanjske sluzokože moraju po boji odgovarati boji dlake; bez crnih oznaka.

POKROV:

DLAKA: Priljubljena, sjajna, kratka, tanja i glatka po glavi i ušima.

BOJA: Blijedo narančasto jelenja ili katkada smeđa, jako prošarana s bjelinama koje su poprskane jelenjim ili smeđim točkama; neki psi su čak bijeli s jelenjim ili smeđim točkama.

VISINA:

Mušjaci 60-67 cm, ženke 56-65 cm.

GREŠKE:

Bilo koje odstupanje od gore navedenih karakteristika treba smatrati greškom, a težinu greške treba promotriti u odnosu na njezinu veličinu i utjecaj na zdravlje i dobrobit psa.

DISKVALIFIKACIJSKE GREŠKE:

S obzirom na smanjen broj primjeraka ove pasmine cilj nije kažnjavati greške, već izdvojiti iz uzgoja primjerke koji nisu u tipu ili koji imaju ozbiljne greške.

- Agresivni ili pretjerano plahi psi.
- Svaki pas koji jasno pokazuje anomalije u građi ili ponašanju bit će diskvalificiran.
- Potpuno pomanjkanje tipa.
- "Dvostruki nos" (rascijepljen nos, nosnice međusobno odvojene dubokom brazdom).
- Boje nosa koje nisu navedene u Standardu.
- Nos crne boje.
- Predgriz ili podgriz.
- Boja očiju: pretjerano svijetle oči, riblje oči.
- Entropija ili ektropija ili bilo koji znak kirurškog zahvata za korekciju te greške.
- Pretjerano pomanjkanje pigmentacije očnih kapaka.
- Crni nokti.
- Prisustvo čaporaka.
- Stražnji udovi vidljivo sputani u kretanju.
- Boja koja ne odgovara Standardu.
- Veličina izvan granica Standarda s tolerancijom od 1 cm na više ili manje.
- Ozbiljne greške u građi.
- Greške koje smanjuju uporabnost psa.

N.B. Mužjaci trebaju imati dva očigledno normalna testisa potpuno spuštenu u skrotum. U uzgoju treba upotrebljavati samo funkcionalno i klinički zdrave pse koji su tipične pasminske građe.

BRAQUE D'AUVERGNE **(Ptičar iz Auvergne)**

Standard 180 /02.04.04./

BRAQUE D'AUVERGNE
(Ptičar iz Auvergne)

Zemlja porijekla: Francuska
Datum Standarda: 24.03.2004.

FCI klasifikacija:
Grupa 7 Ptičari
Sekcija 1.1. Kontinentalni ptičari,
tip "brak"
- s radnim ispitom

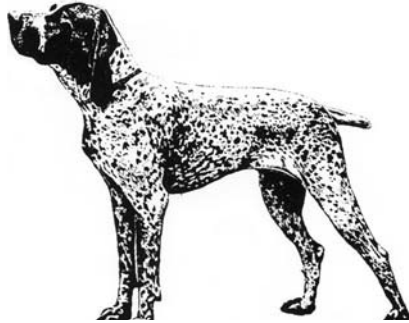

KRAKAK POVIJESNI PREGLED:

Ptičar iz pokrajine Auvergne je vrlo stara pasmina koja je prisutna na području Cantala više od dva stoljeća. Potječe od predaka od kojih su potekli mnogobrojni ptičari, a u selekciji su možda učestvovali i malteški vitezovi. Stvorili su je lovci i za njih je namijenjena, a jedinstvena je posebno i zbog svoje dlake.

OPĆI IZGLED:

Pravokutne građe, srednjih proporcija. Snažan pas s jakim kostima koji ne djeluje teško, pokazuje svoje karakteristike tipa brak ptičara kroz lakoću u kretanju i eleganciju koja je dopunjena dlakom i skladnim proporcijama. Njegova građa omogućava gipko kretanje na udaljenim prostorima i održavanje aktivnosti tijekom cjelodnevnog rada na najtežim terenima.

VAŽNE PROPORCIJE:

TIJELO:

Dužina tijela (od pretprsja do sjedne kosti) je otprilike jednaka visini u grebenu. Dubina prsnog koša je jednaka polovini visine psa u grebenu.

GLAVA:

Dužina njuške je nešto manja ili jednaka dužini lubanje.

PONAŠANJE/TEMPERAMENT:

Blage čudi, privržen, inteligentan i poslušan. Obuka za rad se sastoji uglavnom od poticanja prirodnih osobina. Osjetilo njuha je snažno razvijeno. Dobro se uklapa u život s obitelji.

GLAVA:

LUBANJSKI DIO:

Lubanja i Njuška – Linije lubanje su blago divergentne prema naprijed (karakteristika braka).

Glava je dugačka, proporcionalno veličini psa, nešto laganija kod ženki. Gledano odozgora oblik lubanje je skoro ovalan. Potiljno izbočenje je samo slabo izraženo. Širina lubanje u nivou obraza je jednaka dužini lubanje.

Nadočni lukovi – Dobro izraženi.

Stop – Umjereno izražen.

PREDIO LICA:

Nos – Uvijek crne boje, relativno širok, sjajan, nosnice dobro otvorene. Njegov gornji profil je u produženju linije nosnog hrpta.

Njuška – Dužine gotovo kao i lubanja. Ravna.

Usnice – Prilično izražene. Gornje usne preklapaju donje. Kut čiste linije, bez većeg unutarnjeg nabora. Gledano odnaprijed formiraju kvadratičan završetak njuške.

Vilice/Zubi – Snažne, jednake dužine. Zubi snažni. Škarast ili klještast zagriz.

Oči – Relativno velike, ovalne, boje tamnog lješnjaka, dobro usadene u očnu duplju, iskrenog i blagog izražaja. Očni kapci su dobro pigmentirani, unutarnji dio kapka se ne smije vidjeti.

Uši – Moraju biti nasadene više prema natrag. Kad je pas opušten korijen uha je ispod linije koja spaja gornju liniju nosa s okom. Kad je pas pozoran uši se mogu nadignuti do te linije. Okrenute su blago prema unutra, nisu uvijene niti plosnate, uho je gipko i satenasto. Vrh uha je prilično zaobljen. Povučene prema naprijed dosižu do korijena nosa, ali ne idu dalje od vrha nosa.

VRAT:

Prilično dugačak, dobro spojen s ramenima, blago povijen. Ima lagani podvoljak. Dužina vrata je otprilike jednaka dužini glave.

TIJELO:

Gornja linija – Ravna i napeta.

Greben – Izražen

Leda – Uska, ravna i kratka. Kralježnica nije uočljiva.

Slabine – Čvrste, široke (posebno kod ženki), vrlo blago povijene.

Sapi – Koso postavljene (čine kut od 35° u odnosu na liniju kralježnice), vidljivi su vrhovi kukova.

Prsa – Dugačka i duboka, dosižu do nivoa lakta. U presjeku su jajolikog oblika, pravilno zasvođena, bez naglog završetka u donjem dijelu.

Donja linija i trbuh – Blago se podiže prema trbušnom dijelu, nije hrtolika. Trbušne slabine su široke, samo blago uvučene, skladno se spajaju s kukovima.

REP:

Nasađen prilično visoko. Treba biti nošen vodoravno. U presjeku valjkast i ne pretanak. Kad je kupiran dužine je između 15-20 cm. Ako nije skraćen dosiže do skočnog zgloba, ali ne niže.

UDOVI:

Postavljeni unutar linija tijela.

PREDNJI UDOVI:

Opći izgled – Okomiti do tla.

Rame – Snažno, mišićavo, slobodno u pokretu. Koso položeno pod kutom od 45°.

Lakat – Dobro postavljen unutar osi tijela.

Podlaktica – Snažna i dugačka, mišićava i ravna.

Zglob došaplja – Snažan, bez kvrga.

Došaplje – Kratko, blago nagnuto gledano sa strane.

STRAŽNJI UDOVI:

Opći izgled – Dobrih kutova, u pokretu kreću se paralelnim ravninama.

Bedro – Vrlo mišićavo.

Skočni zglob – Suh, dobro izražen.

Došaplje – Kratko i ne pretanko.

Šape: Nešto duže od tzv. mačje šape, ali kraće od zečje šape. Niti uvrnute ni izvrnute. Nokti su snažni i kratki, jastučići tvrdi i otporni, prsti su čvrsto zbijeni.

HOD/KRETANJE:

Kretanje prosječne dužine koraka, ali s podržanim ritmom koji psu daje nadaleko poznatu izdržljivost. Uobičajeno kretanje u lovu je prosječan galop, pravilan i blago ljuljajući.

KOŽA:

Prilično tanka, labava bez pretjeranosti.

POKROV:

DLAKA: Kratka, ne pretanka, nikad oštra, sjajna.

BOJA: Crna boja s bijelim oznakama različite veličine. S obzirom na posebnost oznaka postoje dva tipa boja dlake: pjegasta ili sivkasta dlaka. Pri ocjenjivanju pripadanje različitom tipu boje ne može služiti kao osnova za razdvajanje pasa jednake kvalitete unutar pasmine.

Glava treba biti crna poželjno s bijelom lisom preko njuške koja se širi na lubanju. Bjelina lise se može širiti i po stranama njuške.

Bijele i pjegave uši ili kad je strana glave bijela i pjegava ne smatra se greškom.

VELIČINA:

Visina u grebenu za obadva spola ima toleranciju od +2 i -1 cm.

Mušjaci: 57-63 cm (idealno 60 cm). Ženke: 53-59 cm (idealno 56 cm).

GREŠKE:

Bilo koje odstupanje od gore navedenih karakteristika treba smatrati greškom, a težinu greške treba promotriti u odnosu na njezinu veličinu i utjecaj na zdravlje i dobrobit psa.

- Linije lubanje i njuške paralelne.
- Glava preteških obraza.
- Vidljiv unutarnji dio očnog kapka.

OZBILJNE GREŠKE:

- Linije lubanje i njuške konvergentne (prema naprijed).
- Konkavna ili konveksna linija njuške.
- Uši previsoko nasadene, prekratke, previše uvrnute.
- Višecije usnice, preopuštene, prekratke, njuška koja se stanjuje prema vrhu.
- Preuska prsa.

DISKVALIFIKACIJSKE GREŠKE:

- Agresivni ili pretjerano plahi psi.
- Svaki pas koji jasno pokazuje anomalije u građi ili ponašanju bit će diskvalificiran.

GLAVA:

- Odsustvo karakteristika tipa „braka“.
- Predgriz ili podgriz s više od 1 mm razmaka između sjekutića.
- Nedostatak prvih premolara se tolerira. Nedostatak dva od ostalih premolara (PM2 ili PM3) ili bilo kojeg drugog zuba uključujući i PM4 je za diskvalifikaciju.
- Uvrnuće ili izvrnuće očnih kapaka ili tragovi zahvata korekcije.

Noge:

- Prisutni čaporci ili tragovi njihovog uklanjanja.

DLAKA:

- Potpuno crna dlaka ili potpuno bijela.
- Nedostatak pjega.
- Oznake boje paleža ili odsjaj boje paleža (zvan „prepečen kruh“).
- Nos ružičaste boje.
- Nepigmentirani rubovi očnih kapaka.
- Žute oči (oči ptice grabljivice). Riblje oči.

VELIČINA:

- Izvan dozvoljenih granica tolerancije (+2 i -1 cm).

N.B. Mužjaci trebaju imati dva očigledno normalna testisa potpuno spuštena u skrotum. U uzgoju treba upotrebljavati samo funkcionalno i klinički zdrave pse koji su tipične pasminske građe.

BRAQUE DU BOURBONNAIS **(Ptičar iz Bourbonnaisa)**

Standard 179 /29.03.06./

BRAQUE DU BOURBONNAIS
(Ptičar iz Bourbonnaisa)

Zemlja porijekla: Francuska
Datum Standarda: 21.02.2006.

FCI klasifikacija:
Grupa 7 Ptičari
Sekcija 1.1. Kontinentalni ptičari,
tip "brak"
- s radnim ispitom



KRATAK POVIJESNI PREGLED:

Pointer iz Bourbonnaisa je kao pasmina poznat već 1598. (Aldovrandi: "Natural History", Nacionalna biblioteka). Stari autori ga opisuju kao vrlo ugodnog pratioca u lovu, otpornog i zdravog izgleda. Njegova bijela dlaka u potpunosti je prekrivena točkama smeđe boje ili boje paleža. Uzgajivači iz perioda 1930-tih željeli su nametnuti kao osobinu dlake originalnu boju „blijedog ljljana“ kao i urođenu kratkorepost. No, tako stroga selekcija u uzgoju ugrozila je opstanak pasmine. Grupa uzgajivača iz 1970-ih preuzela je kao zadatak održanje pasmine. Danas trenutno stanje uzgoja dozvoljava vjerovanje da su u tome i uspjeli.

OPĆI IZGLED:

Srednje veličine, kratkodlaki ptičar u tipu „braka“ (brakoidan), srednjih proporcija, naginje brahimorfnom tipu psa, robusne građe, kompaktan i mišićav. Daje utisak snage i moći, ali s određenom elegancijom. Silueta ženke djeluje manje zbijeno i elegantnija je.

VAŽNE PROPORCIJE:

Dužina tijela jednaka je ili malo veća od visine psa u grebenu.
Dubina prsiju jednaka je ili malo veća od polovice visine u grebenu.
Dužina njuške je malo manja od dužine lubanje.

PONAŠANJE/TEMPERAMENT:

U kući nježan i privržen. U lovu njegov nagon i inteligencija omogućavaju mu da se prilagodi različitim i terenima i divljači. Pri pretraživanju on prirodno nosi glavu visoko kako bi uhvatio miris, dokazujući time svoju sposobnost kao koristan i precizan pointer.

GLAVA:

Osnovna karakteristika pasmine je takozvani „kruškoliki“ oblik glave. Ne prefina, niti preteška, u skladu je s veličinom tijela.

LUBANJSKI DIO:

Lubanja – Zaobljena u svim smjerovima. Strane lubanje zaobljene. Kostii tjemena i obrazi dobro razvijeni. Osi lubanje i njuške su paralelne ili vrlo blago divergentne prema naprijed.

Stop – Umjerenom izražen.

PREDIO LICA:

Nos – Širok, nosnice dobro otvorene. Ponekad gledano sa strane izbočen preko okomice usnica. Boje u skladu s bojom dlake, bez nepigmentiranih dijelova.

Njuška – Snažna i široka pri korijenu, blago se sužava prema vrhu i tvori oblik odrezanog stošca. Nešto je manje široka kod ženki.

Nosni hrbat – Ravan ili blago konveksan.

Usnice – Nisu previše pune, gornje usnice prekrivaju donje usnice ne praveći preveliki nabor u kutovima usnica; rubovi usnica dobro pigmentirani.

Vilice/Zubi: Snažne vilice jednake dužine, potpunog zubala, škarastog zagriz. Tolerira se klještast zagriz.

Oči – Velike, manje ili više okrugle, boje lješnjaka ili tamnog jantara, ovisno o boji dlake. Izražajnog, blagog i inteligentnog pogleda. Rubovi kapaka dobro pigmentirani.

Uši – Srednje dužine, mogu dosizati ili prelaziti grlo. Korijen uha je relativno širok, nasaden je u nivou oka ili malo više što se cijeni. U svom prirodnom položaju padaju uz obraze, plosnate ili samo blago uvrnute.

VRAT:

Ne predugačak, ali dobre dužine, mišićav, dobro pripasan uz lopatice. Tolerira se blagi podvoljak.

TIJELO:

Gornja linija – Ravna i dobro povezana. Greben dobro izražen.

Leđa – Čvrsta i mišićava.

Slabine – Kratke, široke i mišićave, dobro pribrane. U ženki su slabine nešto duže.

Sapi – Zaobljene, umjereno kose, sa snažnim mišićima.

Prsa – Široka, dugačka i duboka, dosežu do ili se spuštaju malo niže od nivoa lakti. Prsna kost se proteže što dalje prema natrag. Rebra dobro zasvođena.

Donja linija – Postepeno se uzdiže prema stražnjem dijelu. Trbušne slabine su plosnate i samo blago uzdignute.

REP:

Neki od ovih pasa su prirođeno bezrepi. Ako imaju rep treba ga skratiti pri korijenu. Rep je nasaden prilično nisko. U zemljama gdje je skraćivanje repa zakonom zabranjeno prirođeno dugi rep treba biti nošen ispod gornje linije tijela kada je pas u stavu.

UDOVI:

PREDNJI UDOVI:

Opći izgled – U cjelini gledano su mišićavi. Gledano odnaprijed su okomiti.

Rame – Koso postavljeno, priljubljeno uz prsni koš. Čvrste i vidljive muskulature.

Nadlaktica – Prilično dugačka i mišićava.

Lakat - Priljubljen uz prsni koš, ali ne prečvrsto; nije uvučen ni izbočen.

Podlaktica – Ravna i mišićava, jake kosti koje ne djeluju grubo.

Zglob došaplja – Snažan.

Došaplje – Vrlo blago koso postavljeno u usporedbi s podlakticom.

Prednje šape – Unutar linija tijela, okrugog ili žličastog oblika, jastučići čvrsti i otporni, prsti čvrsto zbijeni i zasvođeni, snažni nokti.

STRAŽNJI UDOVI:

Opći izgled – Gledano u cjelini su jakih kostiju, dobro vidljive mišićne mase. Gledano odostraga udovi su okomiti i paralelni.

Bedro – Dugačko, mišićavo, nisko spušteno.

Koljeno – Snažno, dobrog kuta između bedra i potkoljenice.

Potkoljenica – Mišićava, jednake dužine kao i bedro.

Skočni zglob – Nisko spušten, snažan i dobrog kuta.

Došaplje – Okomito i snažno, bez iskretanja.

Stražnje šape – Jednake kao i prednje.

HOD/KRETANJE:

Koraci prosječnog doseg. U lovu kretanje je kontinuiran, ravnomjerni galop; izbalansirano i gipko.

KOŽA:

Gipka, ne pretanka, bez nabora.

POKROV:

DLAKA: Tanki, gusta i kratka; nešto grublja i ponekad duža po leđima. Po glavi i ušima dlaka je tanja i kraća.

BOJA: Bijele oznake su dominirajuće uz male smeđe točke (nekad zvano "vinski talog") ili pjege jelenje boje (nekad zvano "breskvini cvat") u svim varijantama.

Uši su uglavnom jednake boje kao i osnovna boja uz manju ili veću točkavost. Jako miješanje bijelih dlaka i obojanih dlaka daje mramorasti efekt i također je prihvatljivo.

Po glavi, kao i tijelu, obojene oznake su prihvatljive samo ako nisu mnogobrojne i prevelike.

VELIČINA:

Visina u grebenu: mužjaci 51-57 cm; ženke 48-55 cm.

Tolerira se +/- 1 cm.

GREŠKE:

Bilo koje odstupanje od gore navedenih karakteristika treba smatrati greškom, a težinu greške treba promotriti u odnosu na njezinu veličinu i utjecaj na zdravlje i dobrobit psa.

Greške u općem izgledu:

- Predugački psi.
- Uši predugačke ili previše uvrnute.

OZBILJNE GREŠKE:

- U cjelini naginjanje preteškom ili prelaganom tipu. Previše zbijen pas.
- Glava nije u skladu s veličinom tijela.
- Njuška je šiljasta i uska. Usnice pretjerano izražene tako da tvore kvadratičnu njušku.
- Oči presvjetle.
- Dlaka s prevelikim oznakama obojane dlake. Prevelike oznake po glavi.
- Visina iznad ili ispod navedene u Standardu (+/- 2 cm).

DISKVALIFIKACIJSKE GREŠKE:

- Agresivni ili pretjerano plahi psi.
- Svaki pas koji jasno pokazuje anomalije u građi ili ponašanju bit će diskvalificiran.
- Konvergencija linija glave prema naprijed. Gornji profil nosnog hrpta izrazito konveksan.
- Predgriz ili podgriz gdje nema kontakta između sjekutića.
- Iskrivljena linija sjekutića.
- Ksifoidna izbočenja iskrenuta prema unutra.
- Prisustvo čaporaka ili tragovi njihovog uklanjanja.
- Prisustvo crne boje (dlaka ili nos).
- Dugačka i gruba dlaka.
- Potpuno bijeli pas. Boja koja nije navedena u Standardu.
- Visina iznad ili ispod navedene u Standardu (+/- 3 cm).

N.B. Mužjaci trebaju imati dva očigledno normalna testisa potpuno spuštena u skrotum. U uzgoju treba upotrebljavati samo funkcionalno i klinički zdrave pse koji su tipične pasminske građe.

BRAQUE FRANCAIS, TYPE „GASCOGNE“ (Francuski brak – tip „Gascogne“)

Standard 133 /07.08.98./

BRAQUE FRANCAIS, TYPE „GASCOGNE“

(Francuski brak – tip „Gascogne“)

Zemlja porijekla: Francuska

Datum Standarda: 06.05.1988.

.

FCI klasifikacija:

Grupa 7 Ptičari

Sekcija 1.1. Kontinentalni ptičari,
tip "brak"

- s radnim ispitom



KRATAK POVIJESNI PREGLED:

Postoje dva različita tipa francuskih pointera: veliki (tip Gascogne) i mali (tip Pyrenees). Oba tipa potječu s jugozapada Francuske i središnjih Pirineja, gdje su zadržani u čistom obliku.

OPĆI IZGLED:

Pointer srednjih proporcija tipa braka, plemenitog izgleda, snažan, ali bez pretjerane težine, robusan s jakim kostima. Ženke su nježnije. Koža je gipka, potpuno labava.

VAŽNE PROPORCIJE:

Dužina njuške je nešto kraća od dužine lubanje.

GLAVA:

Istaknuta, ali ne preteška. U profilu, linije lubanje i njuške su blago divergentne.

LUBANJSKI DIO:

Lubanja – Gotovo plosnata ili vrlo blago zaobljena; vidi se središnja brazda koja je blago naznačena. Potiljna kost je jedva izražena.

Stop – Niti plitak, ni naglašen.

PREDIO LICA:

Nos – Širok, smeđe boje, nosnice dobro otvorene.

Njuška – Široka i pravokutna, katkada blago konveksna.

Usnice – Viseće, kut usnica s priličnim naborom.

Vilice/Zubi – Moraju biti potpuni. Tolerira se klješast zagriz.

Oči – Dobro otvorene i dobro usađene u očne duplje, kestenjastosmeđe ili tamnožute boje. Iskrenog izražaja.

Uši – Srednje dužine, nasađene u nivou oka, ne preširoke pri korijenu, lijepo uokviruju glavu, blago preklapljene i zaobljenog vrha. Na obrazima se mogu formirati jedan ili dva okomita nabora uz i malo iznad korijena uha. Vrh ušiju mora dosezati preko cijele dužine nosnog hrpta do korijena nosa.

VRAT:

Dobre dužine, blago povijen u gornjem dijelu, uvijek s laganim podvoljkom.

TIJELO:

Leđa – Široka, ravna, ponekad pomalo dugačka, ali uvijek dobro povezana.

Slabine – Kratke, mišićave, blago povijene.

Sapi – Lagano kose u odnosu na gornju liniju.

Prsa – Široka gledano sprijeda, dugačka u profilu, dosižu do nivoa laktata; rebra su zaobljena bez pretjerivanja.

Trbuh – Ravan. Samo blago uvučen.

REP:

Najčešće kupiran i u produžetku konveksne linije sapi. Dugačak rep, ako je dobro nošen, nije greška, kao ni prirodno kratak rep.

UDOVI:

PREDNJI UDOVI:

Opći izgled – Noge okomite, ravne i mišićave.

Rame – Vrlo mišićavo i umjereno koso.

Nadlaktica – Snažna i mišićava.

Lakat – U nivou prsne kosti.

Prednje šape – Prsti su zbijeni i dobro zasvođeni, šapa djeluje kompaktno, skoro okruglo. Nokti su snažni, a jastučići debeli i mesnati.

STRAŽNJI UDOVI:

Opći izgled – Oni su u potpunosti okomiti i ravni.

Bedro – Puno, mišićavo.

Noge – Mišićave.

Skočni zglob – Pod umjerenim kutom.

Došaplje – Prilično kratko

Stražnje šape – Kompaktne, gotovo okrugle.

POKROV:

DLAKA: Prilično debela, dobro je odlakan; tanja dlaka po glavi i ušima

BOJA: Kestenjasto smeđa; kestenjasto smeđa i bijela; kestenjasto smeđa i bijela, jako mrljasta; kestenjasto smeđa s oznakama boje paleža (iznad očiju, na usnicama i nogama).

VELIČINA:

Mušjaci 58- 69 cm; ženke 56- 68 cm. Poželjna visina je 61-63 cm.

GREŠKE:

Bilo koje odstupanje od gore navedenih karakteristika treba smatrati greškom, a težinu greške treba promotriti u odnosu na njezinu veličinu i utjecaj na zdravlje i dobrobit psa.

- Pretežak ili prelagan pas.
- Previše istaknuta potiljna kost.
- Usnice predebele ili nedovoljno spuštene.
- Okrugle oči uslijed pretjerano izraženih obraza i nadočnih lukova.
- Uši plosnate ili prekratke, ili pak previše uvrnute.
- Previše uvučen trbuh (hrtolik).
- Raširene šape.

DISKVALIFIKACIJSKE GREŠKE:

- Agresivni ili pretjerano plahi psi.
- Svaki pas koji jasno pokazuje anomalije u građi ili ponašanju bit će diskvalificiran.
- Linije lubanje i njuške konvergentne ili previše divergentne.
- Rascjepljen nos, izražena depigmentacija.
- Predgriz ili podgriz.
- Entropija, ektropija, ružičaste točke po očnim kapcima.
- Bezrepost.
- Srašteni prsti, višak prstiju ili nedostatak prstiju.

N.B. Mužjaci trebaju imati dva očigledno normalna testisa potpuno spuštena u skrotum. U uzgoju treba upotrebljavati samo funkcionalno i klinički zdrave pse koji su tipične pasminske građe.

BRAQUE FRANCAIS, TYPE „PYRENEES“ (Francuski brak - tip „Pyrenees“)

Standard 134 /07.08.98./

**BRAQUE FRANCAIS,
TYPE „PYRENEES“**
(Francuski brak - tip „Pyrenees“)

Zemlja porijekla: Francuska
Datum Standarda: 06.05.1988.

FCI klasifikacija:
Grupa 7 Ptičari
Sekcija 1.1. Kontinentalni ptičari,
tip "brak"
- s radnim ispitom



Mali tip francuskog pointera, tip „Pyrenees“ pokazuje, uz zadržavanje svih proporcija, a sa smanjenom veličinom i lakšeg oblika, iste opće karakteristike kao i tip "Gascogne". Razlikuju se samo u slijedećim osobinama:

OPĆI IZGLED:

Otporan pas, nije težak, ali dovoljno mišićav. Koža zategnutija nego kod tipa Gascogne.

GLAVA:

Nos – Kestenjasto smeđe boje, nosnice dobro otvorene.

Usnice – Manje viseće ili manje konveksne nego kod tipa Gascogne.

Uši – Nasađene iznad linije očii, vrlo blago preklopljene. Vrhovi ušiju ispružaju se i završavaju na 2 cm ispred nosa.

VRAT:

Lagan podvoljak ili bez podvoljka.

TRBUH:

Manje spušten nego kod tipa Gascogne.

REP:

Tanak; može bit kupiran ili prirodno kratak.

UDOVI:

PREDNJI UDOVI:

Laganiji nego kod tipa Gascogne.

Rame – Mišićavo i umjereno koso.

STRAŽNJI UDOVI:

Stražnje šape – Čvrsto zbijene.

POKROV:

DLAKA: Tanja i kraća nego kod tipa Gascogne.

VELIČINA:

Mušjaci 47-58 cm; ženke 47-56 cm. Visina 50-55 cm je poželjna, jer je najfunkcionalnija.

GREŠKE:

Bilo koje odstupanje od gore navedenih karakteristika treba smatrati greškom, a težinu greške treba promotriti u odnosu na njezinu veličinu i utjecaj na zdravlje i dobrobit psa.

- Pretežak ili prelagan pas.
- Usnice preopuštene ili prelagane.
- Okrugle oči uslijed pretjerano izraženih obraza i nadočnih lukova.
- Uši nasadene u nivou očiju, predugačke (dodiruju nos).
- Prevučen trbuh (hrtolik).
- Raširene šape.

DISKVALIFIKACIJSKE GREŠKE:

- Agresivni ili pretjerano plahi psi.
- Svaki pas koji jasno pokazuje anomalije u građi ili ponašanju bit će diskvalificiran.
- Rascijepljen nos, izražena depigmentacija nosa.
- Entropija, ektropija, ružičaste točke po očnim kopcima.
- Bezrepost.
- Srašteni prsti, višak prstiju ili nedostatak prstiju.

N.B. Mušjaci trebaju imati dva očigledno normalna testisa potpuno spuštena u skrotum. U uzgoju treba upotrebljavati samo funkcionalno i klinički zdrave pse koji su tipične pasminske grade.

BRAQUE SAINT-GERMAIN **(Brak iz Saint-Germaina)**

Standard 115 /05.05.03./

BRAQUE SAINT-GERMAIN

(Brak iz Saint-Germaina)

Zemlja porijekla: Francuska

Datum Standarda: 25.03.2003.

FCI klasifikacija:

Grupa 7 Ptičari

Sekcija 1.1. Kontinentalni ptičari,
tip "brak"

- s radnim ispitom



UPORABA:

Ptičar koji prvenstveno služi u lovu na pernatu divljač, ali može loviti i dlakavu divljač.

KRATAK POVIJESNI PREGLED:

Potomak pasa koji su dobiveni križanjem engleskih i kontinentalnih pointera. Pasma je nastala oko 1830. godine u kraljevskim štenarama u Compiegneu i kasnije u Saint Germain en Layeu. Bili su jako popularni početkom 20. stoljeća i to je bila najizlaganija pasmina na prvim izložbama pasa, posebno na prvoj francuskoj izložbi pasa 1863. Francuski pasminski klub je osnovan u ožujku 1913.

OPĆI IZGLED:

Pas srednjih proporcija, paralelnih ravnina glave i njuške ili vrlo blago divergentnih, umjereno izraženog stopa. Kostu su relativno teške, mišićje predviđeno za rad koji traži izdržljivost.

Dlaka je jelenje i bijele boje, bez imalo crne boje. U radu domet traganja po terenu je prosječan, a galopira ravnomjerno i gipko.

PONAŠANJE/TEMPERAMENT:

Prvenstveno lovački pas, on je društven, staložen i privržen, ne podnosi grube metode u obuci. Sveukupno je lagan za obuku. Lovi s izraženim nagonom fazana, jarebicu i šljuke po svakom terenu i donosi mekanim zagrizom. Vrlo je odan čovjeku, voli živjeti u obitelji.

GLAVA:

LUBANJSKI DIO:

Lubanja – Blago zaobljena i jajolika straga, potiljna kost dobro izražena.

Jagodice jedva naznačene.

Stop – Ne pretjerano izražen.

PREDIO LICA:

Nos – Širok, nosnice dobro otvorene, tamno ružičaste boje.

Njuška – Nosni hrbat ravan ili vrlo blago konveksan; njuška je jednake dužine kao i lubanja.

Usnice – Potpuno prekrivaju donju vilicu; relativno su tanke i bez crnih točaka.

Vilice/Zubi – Vilice su snažne, jednake dužine; zubi su veliki i pravilno nanizani. Škarast zagriz.

Nepce – Bez crnih područja.

Oči – Izraženo otvorene, prilično velike, zlatnožute boje, dobro usadene u očne duplje, iskrenog i blagog izraza.

Uši – Nasađene u nivou očiju, ne predugačke. Uška čini uzdužni pregib. Zaobljenih vrhova i blago odstojeće od glave.

VRAT:

Mišićav, prilično dugačak, nešto povijen; dozvoljen je vrlo blagi podvoljak.

TIJELO:

Leda – Vodoravna.

Slabine – Prilično kratke, široke i snažne.

Sapi – Blago kose.

Prsa – Dugačka, duboka i široka. Vrh prsne kosti blago izbočen. Rebra dugačka i dobro zasvođena.

Trbušni dio – Blago uvučen i postepeno se spaja s prsnim košom bez naglog prijelaza. Prsni koš je dugačak, a trbušne slabine su kratke.

REP:

Nasađen dosta nisko, ne doseže dalje od skočnog zgloba, debeo pri korijenu, završava s tankim vrhom; u radu je nošen vodoravno.

UDOVI:

Jakih kostiju, kad je pas opušten mišići se naziru ispod kože.

PREDNJI UDOVI:

Rame – Dugačko, koso položeno, mišićavo, kao što priliči galoperu.

Nadlaktica – Blago kosa.

Podlaktica – Snažna, mišićava, okomita.

Došaplje – Kratko, vrlo blago koso gledano sa strane.

Šape – Dugačke, zbijeni prsti, nokti vrlo svjetle boje, čak bijele, jastučići čvrsti.

STRAŽNJI UDOVI:

Opći izgled – Udovi su dobrog stava gledano odostraga.

Bedro – Dugačko i mišićavo.

Potkoljenica – Jako mišićava.

Skočni zglob – Širok, postavljen unutar osi tijela.

Došaplje – Kratko, okomito, suho.

Šape – Jednake kao i prednje šape.

HOD/KRETANJE:

Uobičajeno kretanje je galop, kreće se gipko i skladno, izdržljiv je, prosječnog dosega koraka. Pri bilo kojem kretanju glava je nošena malo iznad gornje linije, nikako niže. Pri svakom kretanju brzo prelazi terenom.

KOŽA:

Prilično tanka.

POKROV:

DLAKA: Kratka, ne pretanka.

BOJA: Mutna bijela s jasnim narančastim (jelenjim) oznakama; tolerira se nešto miješanja boje, ali se ne potiče. Uši su jelenje boje (tolerira se malo rijetke bijele dlake, ali nije poželjno).

VELIČINA:

Mušjaci 56-62 cm; ženke 54-59 cm. Za oboje vrijedi tolerancija od +2cm za izvanredne primjerke.

GREŠKE:

Bilo koje odstupanje od gore navedenih karakteristika treba smatrati greškom, a težinu greške treba promotriti u odnosu na njezinu veličinu i utjecaj na zdravlje i dobrobit psa.

- Lubanja: Preširoka.

- Oči: Male, divljeg izražaja, boje limuna.

- Uši: Previše uvrnute podsjećajući na uši goniča.
- Sapi: Previše koso položene.
- Šape: Raširene šape, prisutni čaporci.

DISKVALIFIKACIJSKE GREŠKE:

- Agresivni ili pretjerano plahi psi.
- Svaki pas koji jasno pokazuje anomalije u građi ili ponašanju bit će diskvalificiran.
- Pomanjkanje tipičnosti: Nedovoljno izražene pasminske karakteristike što znači da pas u cjelini ne nalikuje ostalim primjercima pasmine.
- Vilice/Zubi: Nedostatak više od jednog zuba, osim prvih premolara; krivi položaj zuba. Predgriz ili podgriz.
- Oči: Smeđe ili crne boje.
- Nepravilne oznake: prisustvo crne boje, posebno na nosu, na usnicama, na nepcu i po noktima.
- Visina: Izvan granica navedenih u Standardu.

N.B. Mužjaci trebaju imati dva očigledno normalna testisa potpuno spuštenu u skrotum. U uzgoju treba upotrebljavati samo funkcionalno i klinički zdrave pse koji su tipične pasminske građe.

DEUTSCH STICHELHAAR **(Njemački ptičar bodljikave dlake)**

Standard 232 / 13.03.08./

DEUTSCH STICHELHAAR

(Njemački ptičar bodljikave dlake)

Zemlja porijekla: Njemačka

Datum Standarda: 29.11.2001.

FCI klasifikacija:

Grupa 7 Ptičari

Sekcija 1.1. Kontinentalni ptičari,
tip „brak“

- s radnim ispitom



UPORABA:

Svestran lovački pas za lov s oružjem, lako se obučava.

KRATAK POVIJESNI PREGLED:

Najstarija njemačka pasmina ptičara oštre dlake. Godine 1888. kinolog Hans von Kadisch uspio je dokazati da je ova pasmina oštrodlaki varijetet njemačkog psa za lov na jarebice („Huhnerhund“), a ne samo još jedan varijetet kratkodlakog ptičara. To znači da nije razvijena u novije vrijeme već je ponovo uzgojena od preostalih nađenih malobrojnih primjeraka. Godine 1892. osnovan je Club Stichelhaar, koji je preimenovan 1976. u „Verein Deutsch Stichelhaar“. Od početka klub se posvetio uzgoju u čistoj krvi i odbio sve pokušaje križanja s bilo kojom pasminom engleskih ptičara.

OPĆI IZGLED:

Snažan ptičar srednje velik do velik oštre, odstojeće dlake s umjerenom bradom. Obrve su izražene i daju psu namrgođen izraz.

VAŽNE PROPORCIJE:

Dužina tijela treba biti što više moguće jednaka visini psa u grebenu. Može nadmašivati visinu psa u grebenu samo za malo.

PONAŠANJE/TEMPERAMENT: Uravnotežen, smiren, izdržljiv, odvažan, ali suzdržan, nije ni plah niti agresivan. Mirnog i stabilnog temperamenta.

GLAVA:

Proporcionalna veličini tijela, u skladu sa spolnim osobinama.

LUBANJSKI DIO:

Lubanja – Blago zaobljena, široka, gledano sa strane najviša točka luka lubanje je u sredini. Potiljno izbočenje nije previše izraženo.

Stop – Samo blago naznačen, postepeno se uzdiže.

PREDIO LICA:

Nos – Svjetlosmeđe do tamnosmeđe boje, nije boje mesa.

Njuška – Dugačka, snažna, srednje širine. Nije šiljasta. Nosni hrbat je ravan.

Usnice – Viseće i priljubljene, kut usana tvori nabor.

Vilice/Zubi – Snažne vilice s pravilnim, potpunim škarastim zagrizom prema zubnoj formuli.

Oči – Blago ovalnog oblika, srednje veličine, jasne, nisu duboko usađene niti izbočene. Očni kapci dobro priliježu uz cijelo oko. Smeđe boje, kod svjetlije obojanih pasa mogu biti svjetlije, ali ne žute.

Uši – Srednje dužine, ne preširoke u korijenu, tupo zaobljenog vrha. Nasadene visoko i ravnomjerno cijelom svojom širinom. Ne izdižu se previše iznad lubanje, vise glatko priliježući uz glavu bez da se uvrću.

VRAT:

Srednje dužine, snažan, blago povijen pri vrhu, širi se postepeno prema punoj širini prsiju. Bez podvoljka.

TIJELO:

Gornja linija – Ravna i samo blago kosa prema stražnjem dijelu.

Greben – Jasno izražen.

Leđa – Ravna, snažna, jako mišićava, čvrsta.

Slabine – Mišićave.

Sapi – Nisu prekratke, samo blago kose.

Prsa – Duboka i dobro razvijena gledano odnaprijed. Rebra dobro zasvođena, nikako plosnata.

Donja linija i trbuh – Umjereno uvučena, čvrsta, posebno trbušne slabine.

REP:

Srednje dužine, snažan pri korijenu, ne prenisko nasaden. Umjereno kupiranje repa je dozvoljeno. U zemljama gdje je zakonom zabranjeno rep može ostati u prirodnom stanju. Treba dosezati do skočnog zgloba i biti nošen ravno ili eventualno vrlo slabo zavijeno prema gore.

PREDNJI UDOVI:

Opći izgled – Gledano odnaprijed ravni i paralelni, gledano sa strane dobro postavljeni unutar linija tijela. Razdaljina od lakta do tla je malo veća od razdaljine od lakta do grebena.

Rame – Koso, jako mišićavo.

Nadlaktica – Nije previše dugačka, jako mišićava.

Lakat – Niti izbočen niti uvučen.

Podlaktica – Ravna i snažna.

Zglob došaplja – Snažno razvijen.

Došaplje – Ravno i snažno.

Prednje šape – Okrugle s dobro zbijenim prstimas. Jastučići krupni i čvrsti, nokti dobro povijeni.

STRAŽNJI UDOVI:

Opći izgled – Gledano odostraga ravni i paralelni, sa jakim kostima, mišićavi. Dobrih kutova koljena i skočnog zgloba.

Bedro - Mišićavo, široko, dobrog kuta između zdjelice i bedrene kosti.

Koljeno – Snažno, dobrog kuta.

Potkoljenica – Dugačka, žilava i mišićava.

Skočni zglob – Snažan.

Došaplje – Postavljeno gotovo okomito pod skočnim zglobovom.

Stražnje šape – Ovalno zaobljene, s dobro zbijenim prstima. Jastučići krupni i čvrsti, nokti dobro povijeni. Paralelne su i ne uvrću niti ne izvrcu u stavu i kretanju.

HOD/KRETANJE:

Brzo se kreće terenom izdašnim iskorakom i snažnim potiskom, paralelno kretanje odnaprijed i odostraga, uspravnog stava.

KOŽA:

Zategnuta, bez nabora.

POKROV:

DLAKA: Po tijelu dlaka treba biti čvrsta, oštra i nakostriješena, nije polegnuta uz tijelo, sva dlaka na dijelovima tijela raste u istom smjeru. Otprilike je 4 cm dugačka. Po ramenima i prema donjem unutarnjem dijelu tijela nešto je duža s nešto ravnih resa od grla prema središnjoj liniji prsa i trbuha. Prilično često ima i jedva vidljive potdlake po cijelom tijelu.

Dlaka na njušci tvori umjerenu bradu. Po hrptu njuške dlaka je kratka i oštra, nije dugačka ni mekana, niti pada preko hrpta. Po lubanji dlaka je polegnuta, kratka i oštra. Po ušima je nešto duža nego kod kratkodlakog ptičara i nije tako oštra kao po vrhu glave. Glava je uvijek u potpunosti bez mekane, vunaste ili svilenaste dlake. Obrve su čupave i snažne, dlaka nakostriješena, odstojeća tvoreći kosi luk.

Na prednjem dijelu prednjih nogu kratka oštra dlaka leži polegnuto, sa stražnje strane tvori nešto duže rese od lakta do došaplja. Sa stražnje strane stražnjih nogu također se nalaze rese koje dosežu skoro do skočnog zgloba.

Između prstiju dlaka je kratka i mekša, ali ne proviruje.

Rep je gusto i dobro odlakan, dlaka leži polegnuto u smjeru rasta. Duža dlaka je s unutarnje strane repa, ali ne tvori četku ili perjanicu.

BOJA I OZNAKE:

Smeđa sa ili bez bijele oznake na prsima.

Smeđe mramorasta sa ili bez oznaka smeđe boje.

Svjetlo mramorasta sa ili bez oznaka smeđe boje.

VELIČINA:

Visina u grebenu: Mužjaci 60-70 cm; ženke 58-68 cm.

GREŠKE:

Bilo koje odstupanje od gore navedenih karakteristika treba smatrati greškom, a težinu greške treba promotriti u odnosu na njezinu veličinu i utjecaj na zdravlje i dobrobit psa.

OZBILJNE GREŠKE:

- Nezgrapna, teška građa.
- Posebno velika glava.
- Konusno oblikovana lubanja, preizražena potiljna kost.
- Nos boje mesa ili crne boje.
- Predugačke uši, uši s naborima, mesnate uši.
- Uleknuta leđa, nadgrađenost u stražnjem dijelu.
- Iskrivljene prednje noge.
- Izraženo izbočeni ili uvrnuti laktovi.
- Šape plosnate ili s raširenim prstima ili iskrenute prema van, zečje šape.
- Razdvajanje dlake po leđima

DISKVALIFIKACIJSKE GREŠKE:

- Agresivni ili pretjerano plahi psi.
- Svaki pas koji jasno pokazuje anomalije u građi ili ponašanju bit će diskvalificiran.
- Predgriz, podgriz, iskrivljena usta; nedostajući zubi osim dva prva premolara (PM1).
- Entropija, ektropija.
- Mekana ili polumekana dlaka (osim brade i obrva).
- Crna dlaka, žute ili crvene oznake po glavi i nogama.

N.B. Mužjaci trebaju imati dva očigledno normalna testisa potpuno spuštena u skrotum. U uzgoju treba upotrebljavati samo funkcionalno i klinički zdrave pse koji su tipične pasminske građe.

DEUTSCH KURZHAAR

(Njemački kratkodlaki ptičar)

Standard 119 /25.04.01./

DEUTSCH KURZHAAR

(Njemački kratkodlaki ptičar)

Zemlja porijekla: Njemačka

Datum Standarda: 25. 10.2000.

FCI klasifikacija:

Grupa 7 Ptičari

Sekcija 1.1. Kontinentalni ptičari,

tip „brak“

- s radnim ispitom

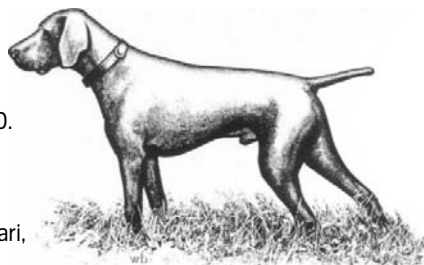

UPORABA:

Svestran lovački pas.

KRATAK POVIJESNI PREGLED:

Povijest njemačkog kratkodlakog ptičara počinje s psima koji su se upotrebljavali u lovu s mrežama na pernatu divljač, posebno u mediteranskim zemljama i u kombinaciji u lovu sa sokolovima. Preko Francuske, Španjolske i Flandrije ovi su pointeri stigli na njemačke dvorove. Najvažnija oznaka ovih pasa je upravo funkcija markiranja (stajanja i pokazivanja). Nakon što je napravljena prva dvocjevna puška 1750. godine, još se više tražio pas pointer. Pred očima psa "pernata divljač u letu" biva odstrijeljena. To je bio početak prijelaza od psa koji pokazuje do svestranog lovnog psa. Kao osnova za građu i razvoj ove pasmine počela se od 1897. godine redovito objavljivati "Rodovna knjiga za kratkodlake ptičare". Princ Albrecht zu Solms-Braufeld je osmislio pasminske karakteristike, pravila za ocjenjivanje njihovog oblika, kao i jednostavna radna pravila za lovne pse. Danas njemački kratkodlaki ptičari još uvijek prolaze strogu selekciju, kroz rigorozna pravila uzgoja i rada. Standard propisuje građu njemačkog kratkodlakog ptičara kao svestranog lovačkog psa, koja mu omogućava da izvrši sve što je potrebno u lovu, pa čak i u poznijoj dobi.

OPĆI IZGLED:

Pas plemenitog i skladnog izgleda, građe koja mu omogućava snagu, izdržljivost i brzinu. Ponosan stav, glatke linije tijela, suha glava, dobro nošen rep, čvrsta sjajna dlaka i izdašni, harmonični koraci naglašavaju njegovu plemenitost.

VAŽNE PROPORCIJE:

Dužina tijela treba za malo premašivati visinu u grebenu.

PONAŠANJE/TEMPERAMENT:

Stabilan, uravnotežen, pouzdan, suzdržanog temperamenta, ni nervozan, ni plah, niti agresivan.

GLAVA:

Suha, izraženih linija, ni prelagana niti preteška; što se tiče snage i dužine one odgovaraju masi tijela i spolu psa.

LUBANJSKI DIO:

Lubanja – Umjereno široka, plosnato zaobljena, jedva izražene potiljne kosti, čeona brazda ne preduboka, vidljivo razvijenih nadočnih lukova.

Stop – Umjereno izražen.

PREDIO LICA:

Nos – Nešto izbočen. Nosnice dovoljno otvorene, široke i pokretljive. Smeđe boje, ali crne boje kod crnih ili crno mramorastih pasa. Nos boje mesa ili posut točkama takve boje, dozvoljen je samo kod pasa kojima je osnovna boja bijela.

Njuška – Dugačka, široka, duboka i snažna, omogućava psu da pravilno nosi lovinu. Gledano sa strane, nosni hrbat pokazuje blagu povijenost u prijelazu od plemenito građenog rimskog nosa do blagog uzvišenja iznad ravne linije – više izraženo kod mužjaka. Potpuno ravan nosni hrbat, iako prihvatljiv, manje je privlačan; konkavni hrbat ("dish-face") je ozbiljna greška.

Usnice – Čvrsto priljubljene, ne previše ovješene, dobrog pigmenta. Linija nosnice se gotovo okomito spušta i onda produžuje kroz prilično poravnan luk do umjereno izraženih kutova usnica.

Vilice/Zubi – Snažne vilice sa savršenim, pravilnim, potpunim škarastim zagrizom. Gornji sjekutići dosežu preko donjih sjekutića bez razmaka, a zubi su okomito usađeni u vilicu. Traže se 42 zdrava zuba prema zubnoj formuli.

Obrazi – Snažni, mišićavi.

Oči – Srednje veličine, ni izbočene niti preduboko usađene. Idealna boja je tamnosmeđa. Očni kapci tijesno priljubljeni.

Uši – Umjereno dugačke, visoko nasadene i široke, plosnate, vise bez uvrtanja uz glavu, tupo zaobljene na vrhu. Ni premesnate, niti pretanke. Kada su povučene prema naprijed trebaju manje ili više dosezati do kutova usnica.

VRAT:

Dužina u skladu s općim izgledom psa, postepeno deblji što je bliže tijelu. Vrlo mišićav i na samom vrhu povijen. Napete kože pod grlom.

TIJELO:

Gornja linija – Ravna i blago koso položena.

Greben – Dobro izražen.

Leđa – Čvrsta i mišićava. Izbočenja kralježaka prekrivena mišićima.

Slabine – Kratke, široke, mišićave, ravne ili blago povijene. Prijelaz s leđa na slabine čvrst i pribran.

Sapi – Široke i dovoljno dugačke, nisu naglo koso položene, ali ipak blago kose prema repu, mišićave.

Prsa – Nešto dublja nego što su široka, s dobro izraženim pretprsjem, prsna kost dosiže duboko u leđa. Prsna kost i lakat se nalaze na istoj visini. Rebra su dobro zasvođena, nisu plosnata, niti bačvasta. Slobodna rebra duboka.

Donja linija – Elegantno uvijena, lagano uvučena prema stražnjem dijelu, suha.

REP:

Visoko nasaden, snažan pri korijenu, a zatim se stanjuje, srednje dužine.

Kupiran na otprilike pola dužine za potrebe lova. U mirovanju visi prema dolje; u kretanju je nošen vodoravno, ni previsoko iznad leđne linije niti jako koso. (U zemljama gdje je kupiranje repa zabranjeno zakonom, rep može ostati u svom prirodnom obliku. Treba dosezati do skočnog zgloba i biti nošen ravno ili blago u obliku sablje.)

UDOVI:

PREDNJI UDOVI:

Opći izgled – Gledano sprijeda, ravni i paralelni, gledano sa strane noge su dobro postavljene ispod tijela.

Rame – Lopatice dobro položene prema leđima, dobro povezane s prsnim košem i jako mišićave. Dobrog kuta između lopatice i nadlaktice.

Nadlaktica – Što je moguće duža, mišićava i suha.

Lakat – Priljubljen uz tijelo, ali ne prečvrsto vezan, ni izbočen, niti uvrnut.

Podlaktica – Ravna i dovoljno mišićava. Jakih, ne pregrubih kostiju.

Zglob došaplja – Snažan.

Došaplje – Minimalnog kuta između podlaktice i došaplja, nikad potpuno okomito.

Prednje šape – Okruglog do žličastog oblika, sa čvrsto zbijenim i odgovarajuće zasvođenim prstima. Snažnih noktiju. Čvrstih, otpornih jastučića. Šape u stavu ili kretanju postavljene paralelno, ni izvrnute, niti uvrnute.

STRAŽNJI UDOVI:

Opći izgled – Gledano odostraga ravni i paralelni. Dobrih kutova koljena i skočnog zgloba, jakih kostiju.

Bedro – Dugačko, široko i mišićavo, dobrog kuta između zdjelice i bedrene kosti.

Koljeno – Snažno, dobrog kuta između bedra i potkoljenice.

Potkoljenica – Dugačka, mišićava, s jasno vidljivim tetivama. Dobrog kuta između potkoljenice i došaplja.

Skočni zglob – Snažan.

Došaplje – Snažno, okomito.

Stražnje šape – Okruglog do žličastog oblika, s čvrsto zbijenim i odgovarajućim zasvođenim prstima. Snažnih noktiju. Čvrstih, otpornih jastučića. Šape u stavu ili kretanju postavljene paralelno, ni izvrnute, niti uvrnute.

HOD/KRETANJE:

Izdašni koraci, sa snažnim potiskom stražnjih udova i odgovarajućim iskorakom prednjih udova. Prednje i stražnje noge kreću se ravno i paralelno. Pas se kreće ponosnim držanjem. Kretanje devinim hodom je nepoželjno.

KOŽA:

Priljubljena uz tijelo i zategnuta, bez bora.

POKROV:

DLAKA: Kratka i gusta, čvrsta i oštra na dodir. Nešto tanja i kraća po glavi i ušima, nije značajno duža po unutarnjoj strani repa. Odlakan je po cijelom tijelu.

BOJA:

- Jednoboja smeđa, bez oznaka.
- Smeđa, s malim bijelim oznakama ili mrljama po prsima i nogama.
- Tamnosmeđe mramorasta, smeđe glave, sa smeđim oznakama ili pjegama. Osnovna boja takvih pasa nije smeđa miješana s bijelim ili bijela miješana sa smeđim, već dlaka koja pokazuje tako ujednačeno jako miješanje smeđe i bijele boje da to čini psa nezamjetljivim što je vrijedna osobina u lovu. Unutarnje strane stražnjih nogu, kao i vrh repa često su svjetlije boje.
- Svjetlosmeđe mramorasta sa smeđom glavom, smeđim oznakama, pjegama ili bez oznaka. Kod te boje ima manje smeđih dlaka, bijela boja je dominantnija.
- Bijela sa smeđim oznakama po glavi, smeđim pločama ili pjegama.

- Crna boja u istim varijetetima kao smeđa, posebno kao smeđe mramoraste boje.
- Dozvoljene su oznake boje žutog paleža.
- Lisa, mrlje i mrljaste labrnje su dozvoljene.

VISINA:

Visina u grebenu: mužjaci 62-66 cm, ženke 58-63 cm.

GREŠKE:

Bilo koje odstupanje od gore navedenih karakteristika treba smatrati greškom, a težinu greške treba promotriti u odnosu na njezinu veličinu i utjecaj na zdravlje i dobrobit psa.

- Greške u držanju, neodgovarajuće ili netipične za spol.
- Prekratka njuška.
- Labrnje preteške ili pretanke.
- Od ukupno četiri PM1 i dva M3 samo dva zuba smiju nedostajati.
- Presvjetle oči. Žute oči kao u ptice grabljivice.
- Predugačke uši, prekratke, preteške, preuske u korijenu, uvrnute.
- Labava koža pod grlom.
- Lagano šaranasta leđa.
- Prekratke sapi.
- Preduboka prsa.
- Rep jako povijen ili nošen previsoko iznad ledne linije
- Izbočeni ili uvrnuti laktovi. Izvrnute ili uvrnute šape; prednje noge preuskog ili preširokog stava.
- Preravne stražnje noge.
- Lagani O-stav, lagani kraljji stav, preusko postavljena stražnja došaplja.

OZBILJNE GREŠKE:

- Nezgrapna, limfatična ili gruba građa.
- Izražen stop.
- Nos boje mesa ili mrljast nos (osim ako je osnovna boja dlake bijela).
- Šiljasta njuška, konkavni nosni hrbat ("dish-face").
- Klješast zagriz ili djelomično klješast zagriz (za pse starije od četiri godine tzv. klješast zagriz neće utjecati na ocjenu psa ukoliko Deutsch-Kurzhaar-Club potvrđuje da je pas na prethodnim ocjenjivanjima imao pravilan zagriz).
- Izrazito šaranasta leđa, lagano uleknuta leđa.
- Izrazito manjkava dubina prsiju. Slabo razvijeno pretprsje. Preplonsnata ili bačvasta rebra.
- Izrazito izbočeni ili uvrnuti laktovi.

- Slaba i mekana došaplja.
- Potpuno okomita došaplja.
- Izrazit kravliji stav ili O-stav stražnjih nogu, u stavu i kretanju.
- Nadgrađenost u stražnjem dijelu.
- Plosnate šape.
- Rašireni prsti.
- Nezgrapjan hod.
- Odstupanje za više od 2 cm od zadanih granica visine u grebenu.

DISKVALIFIKACIJSKE GREŠKE:

- Agresivni ili pretjerano plahi psi.
- Svaki pas koji jasno pokazuje anomalije u građi ili ponašanju bit će diskvalificiran.
- Izrazite netipične oznake spola.
- Nedostatak više od dva zuba od ukupno četiri PM1 i dva M3. Nedostatak jednog ili više od jednog zuba, osim P1 i M3. Nevidljive zube treba smatrati nepostojećim, osim ako Deutsch-Kurzhaar-Club ne potvrdi da ih je pas na prethodnim ocjenjivanjima ili ispitima imao.
- Predgriz ili podgriz, iskrivljena usta (vilice međusobno izmaknutog položaja), kao i svi međuoblici.
- Bilo koji prekobrojni zubi smješteni izvan linije zubnog luka.
- Rascijepljeno nepce i zečje usnice.
- Pretjerano labavi očni kapci, ekropija, entropija, distihijahija (dvostruki red trepavica).
- Pretjerano uleknuta leđa, nepravilnosti kralježnice.
- Nepravilna građa prsnog koša, npr. "odrezana prsna kost" (kratka prsna kost koja preneglo prelazi u trbušnu liniju).
- Čaporci sa ili bez koštanih dijelova.
- Slabosti karaktera.

N.B. Mužjaci trebaju imati dva očigledno normalna testisa potpuno spuštena u skrotum. U uzgoju treba upotrebljavati samo funkcionalno i klinički zdrave pse koji su tipične pasminske građe.

DEUTSCH DRAHTHAAR (Njemački oštrodlaki ptičar)

Standard 98 /23.10.02./

DEUTSCH DRAHTHAAR

(Njemački oštrodlaki ptičar)

Zemlja porijekla: Njemačka

Datum Standarda: 25.10.2000.

FCI klasifikacija:

Grupa 7 Ptičari

Sekcija 1.1. Kontinentalni ptičari
- s radnim ispitom



UPORABA:

S obzirom na svoju uporabu kao svestranog lovnog psa njemački oštrodlaki ptičar treba imati sve osobine koje se za to traže. Mora biti uporabiv za sve vrste rada u polju, šumi i vodi prije i poslije pucnja.

KRAKATK POVIJESNI PREGLED:

Njemački oštrodlaki ptičar je oštrodlaki pointer čije porijeklo uzgoja datira iz kraja 19. stoljeća (Korthalsov grifon), a od početka stoljeća pasmina se sistematski uzgaja bazirano na idejama "Hegewalda" (Sigismund Freiherr von Zedlitz und Neukirch) sa ciljem da se dobije prikladan i radno uporabiv oštrodlaki ptičar. U skladu s principom da "radna sposobnost treba definirati tip", te postepenim slobodnim zahvatima uzgajivača u kratko vrijeme razvila se pasmina koja je u uzgoj uključila najbolje primjerke oštrodlakih vrsta (pudlpointer, Korthalsov grifon, igličastodlaki ptičar), te dodavanjem krvi njemačkog kratkodlakog ptičara, stvorena je radna pasmina ptičara koja se odlikovala dlakom otpornom na vremenske nepogode i svestranošću u lovu na svim terenima. Zahvaljujući tim osobinama kroz nekoliko desetljeća postao je najomiljeniji i najpouzdaniji lovni pas iz grupe velikih radnih ptičara u Njemačkoj kao i mnogim zemljama svijeta.

OPĆI IZGLED:

Pointer plemenitog izgleda, s oštrom dlakom koja omogućuje potpunu zaštitu kože, pozornog i energičnog izražaja. Njegovi pokreti su snažni, dugačkog iskoraka, slobodni i harmonični.

VAŽNE PROPORCIJE:

Dužina tijela i visina u grebenu trebaju biti što je više moguće jednake. Dužina tijela smije nadmašivati visinu u grebenu za najviše do 3 cm.

PONAŠANJE/TEMPERAMENT:

Stabilan, sposoban kontrolirati svoje ponašanje, uravnotežen, ne boji se divljači, ne reagira na pucanj, nije plah niti agresivan.

GLAVA:

Odgovara spolu i veličini psa. Linije glave su blago divergentne.

LUBANJSKI DIO:

Lubanja – Ravna, samo blago zaobljena po stranama, umjereno široka, izraženih nadočnih lukova.

Stop – Jasno vidljiv i izražen.

PREDIO LICA:

Nos – Jako pigmentiran u skladu s bojom dlake. Dobro otvorene nosnice.

Njuška – Dugačka, široka, snažna i duboka. Blagi rimski nos.

Usnice – Pune, tijesno priliježu i ne vise previše. Dobre pigmentacije u skladu s bojom dlake.

Vilice/Zubi – Dobro razvijeni zubi. Snažne vilice s pravilnim i potpunim škarastim zagrizom gdje gornji zubi tijesno preklapaju donje i okomito su usađeni u vilicu. 42 zuba prema zubnoj formuli

Oči – Što tamnije moguće, ni preduboko usađene niti izbočene, živahnog i pozornog izraza. Očni kapci dobro pigmentirani i tijesno priljubljeni.

Uši – Srednje velike, visoko nasadene i široke, nisu uvrnute.

VRAT:

Srednje dužine, snažnih mišića; blago povijen i suh pod grlom, bez podvoljka.

TIJELO:

Gornja linija – Blago kosa od grebena u ravnoj liniji.

Greben – Izražen.

Leđa – Čvrsta i mišićava.

Slabine – Kratke, široke i mišićave.

Sapi – Dugačke i široke, blago kose i mišićave. Široka zdjelica.

Prsa – Široka i duboka s dobro razvijenim pretrprsjem, prsna kost doseže što je moguće više prema stražnjem dijelu. Rebra dobro zasvođena.

Donja linija i trbuh – Lagano uvučena prema stražnjem dijelu elegantnom linijom.

REP:

Nastavlja se na liniju leđa, nošen što je više moguće vodoravno ili blago podignuto, ali ne strmo. Nije predebeo niti pretanak. Kupiran za potrebe lova. (U zemljama gdje je kupiranje repa zakonom zabranjeno, rep može ostati prirodan. Treba dosezati do skočnog zgloba i biti nošen ravno ili lagano u obliku sablje.)

UDOVI:

PREDNJI UDOVI:

Opći izgled – Gledano sprijeda ravni i paralelni; gledano sa strane noge su postavljene ispod tijela. Razmak između tla i lakta otprilike odgovara razmaku između lakta i grebena.

Rame – Dobro položeno prema natrag, kose lopatice, jako mišićave. Dobrog kuta prema nadlaktici.

Nadlaktica – Što je moguće duža, dobro razvijenih, suhih mišića.

Lakat – Priljubljen uz tijelo, ni izbočen, niti uvrnut. Dobrog kuta nadlaktice i podlaktice.

Podlaktica – Suha, okomita, snažnih kostiju.

Zglob došaplja – Snažan.

Došaplje – Blago koso.

Prednje šape – Ovalno okruglog oblika, sa zbijenim prstima; dobrih jastučića koji su tvrdi, otporni i dobro pigmentirani. Šape su paralelno postavljene, ni izvrnute niti uvrnute u stavu ili kretanju.

STRAŽNJI UDOVI:

Opći izgled – Gledano odostraga ravni i paralelni. Dobri kutovi koljena i skočnog zgloba. Jake kosti.

Bedro – Dugačko, široko i mišićavo, dobrog kuta zdjelice i bedrene kosti.

Koljeno – Snažno, dobrog kuta bedra i potkoljenice.

Potkoljenica – Dugačka, mišićava, žilava.

Došaplje – Kratko, okomito na tlo.

Stražnje šape – Ovalno okruglog oblika sa čvrsto zbijenim prstima; razvijenih jastučića koji su tvrdi, otporni i dobro pigmentirani. Šape su paralelne, ni izvrnute, niti uvrnute u stavu ili kretanju.

HOD/KRETANJE:

Brzog i dobrog iskoraka prednjih nogu i dobrog potiska stražnjih nogu, prednje i stražnje noge kreću se paralelno odnaprijed i odostraga, ponosnog držanja.

KOŽA:

Zategnuta, priljubljena, bez nabora.

POKROV:

DLAKA: Oštre dlake, polegnute i guste. Vanjska dlaka je otprilike 2-4 cm dugačka; donji pokrov je gust i otporan na vodu. Vanjske linije tijela ne trebaju biti sakrivene predugačkom dlakom. Oštrina i gustoća su potrebne radi što bolje zaštite od vremenskih uvjeta i ozljeda. Dlaka na donjim dijelovima nogu, kao i na prsima i trbuhu, treba biti kraća, ali gusta, dlaka po glavi i ušima treba biti istovremeno kraća i gušća, nikako ne mekanija. Izražene obrve i snažna brada, ne predugačka, već što je moguće oštrija, naglašavaju energičan izraz psa.

BOJA:

- Smeđe mramorasta sa ili bez ploča.
- Crno mramorasta sa ili bez ploča.
- Smeđa sa ili bez bijele pjege na prsima.
- Svijetlo mramorasta.

Nijedna druga boja nije dozvoljena.

VISINA:

Visina u grebenu: mužjaci 61 do 68 cm; ženke 57 do 64 cm.

GREŠKE:

Bilo koje odstupanje od gore navedenih karakteristika treba smatrati greškom, a težinu greške treba promotriti u odnosu na njezinu veličinu i utjecaj na zdravlje i dobrobit psa.

OZBILJNE GREŠKE:

- Kratka ili uska ili šiljasta njuška.
- Slabo zubalo.
- Vrlo labavi očni kapci.
- Uleknuta leđa ili šaranasta leđa.
- Jako nadgrađen u stražnjem dijelu.
- Izraženo uvučeni ili izbočeni laktovi
- O-stav stražnjih nogu ili kraljji stav ili preusko postavljene stražnje noge u stavu kao i u pokretu.
- Stalno kretanje devinim hodom u hodu ili kasu, ukočeno kretanje ili koračanje sitnim koracima.
- Rijetka dlaka, nedostatak potdlake.

DISKVALIFIKACIJSKE GREŠKE:

- Agresivni ili pretjerano plaši psi.
- Svaki pas koji jasno pokazuje anomalije u građi ili ponašanju bit će diskvalificiran.
- Predgriz ili podgriz, iskrivljena usta (izmaknuto postavljene vilice), nedostajući zubi osim P1, očnjaci preusko postavljani.
- Entropija, ektropija, oči različitih boja.
- Prirodna izlomljena linija repa ili kratkorepost.
- Greške u pigmentaciji.

N.B. Mužjaci trebaju imati dva očigledno normalna testisa potpuno spuštena u skrotum. U uzgoju treba upotrebljavati samo funkcionalno i klinički zdrave pse koji su tipične pasminske građe.

PUDELPOINTER (Pudlpointer)

Standard 216 /06.12.04./

PUDELPOINTER
(Pudlpointer)

Zemlja porijekla: Njemačka
Datum Standarda: 09.11.2004.

FCI klasifikacija:
Grupa 7 Ptičari
Sekcija 1.1. Kontinentalni ptičari



UPORABA:

Svestran lovni pas prilagođen za sve vrste rada u polju, šumi i vodi.

KRATAK POVIJESNI PREGLED:

Pudl pointer je pas grube dlake koji markira, a nastao je iz dviju pasmina, pudla i pointera, tako da je potpuno odvojen od ostalih ptičarskih pasmina. Iako je pudl poslužio samo pri stvaranju osnovne uzgojne baze njegove su osobine sačuvane do danas. U kombinaciji s izvanrednim sposobnostima pointera u polju, osjetljivost njegovog njuha i sposobnost traganja na daljinu, njegova brzina i širok raspon načina pretraživanja kao i precizno markiranje

označilo je nastanak genetski zdrave radne pasmine koja odgovara zahtjevima lova. Zemlja porijekla ove pasmine daje posebnu važnost zdravstvenom stanju, pa se naglašava provođenje prevencije protiv displazije kuka (HD) i epilepsije.

OPĆI IZGLED:

Idealan tip treba imati građu teškog i čvrstog ptičara, ne predugačke, oštre dlake koja je boje suhog lišća ili crne boje i štiti cijelo tijelo.

VAŽNE PROPORCIJE:

Dužina tijela je veća od visine u grebenu u odnosu 10:9. Dužina lubanje od potiljnog izbočenja do stopa jednaka je dužini njuške od stopa do nosa.

PONAŠANJE/TEMPERAMENT:

Nije plah ni agresivan. Staložen, sposoban kontrolirati svoje ponašanje, uravnotežen, izraženog lovnog nagona, ne boji se divljači, ne reagira na pucanj.

GLAVA:

Umjereno dugačka i široka, u proporciji s veličinom i spolom psa.

LUBANJSKI DIO:

Lubanja – Plosnata, blago zaobljena samo po stranama, umjereno široka, izraženih nadočnih lukova.

Stop – Izražen.

PREDIO LICA:

Nos – Jako pigmentiran u skladu s bojom dlake. Nosnice dobro otvorene.

Njuška – Uravnoteženih proporcija dužine i širine, niti uska ni šiljasta, nosni hrbat ravan.

Usnice – Priljubljene, ne više pretjerano, nikako slinave.

Vilice/Zubi – Razvijeni zubi; snažne vilice sa savršenim, pravilnim i potpunim škarastim zagrizom gdje gornji zubi tijesno preklapaju donje i usađeni su okomito u vilice. Ima 42 zuba prema zubnoj formuli.

Oči – Usađene sa strane, velike, boje tamnog jantara, živahnog izražaja. Rubovi očnih kapaka prekriveni dlakom i priljubljeni uz očnu jabučicu.

Uši – Srednje veličine, visoko nasadene, plosnate, vise priljubljeno, ne predebele ili mesnate; dobro odlakane, zaobljenog vrha.

VRAT:

Srednje dužine, jako mišićav, vrh vrata blago povijen, bez podvoljka.

TIJELO:

Gornja linija – Ravna.

Greben – Izražen.

Leđa – Kratka i ravna, čvrsta, jako mišićava.

Slabine – Mišićave.

Sapi – Srednje dužine, blago kose; mišićave.

Prsa – Široka, duboka; rebra dobro zasvođena, ali ne bačvasta.

Donja linija i trbuh – Blago uvučena prema stražnjem dijelu elegantnim lukom; vitka.

REP:

Nasade u glatkoj i neprekinutoj liniji sa sapima. Rep je ravan, ne bi trebao biti nošen uspravljeno strmo. Prekriven oštrom dlakom, bez resa.

U skladu sa zakonom o zaštiti životinja rep se skraćuje za potrebe lova tako da prekriva vulvu kod ženki i skrotum kod mužjaka. U zemljama gdje je kupiranje repa zakonom zabranjeno rep se može ostaviti u prirodnom obliku. Treba dosežati do skočnog zgloba i biti nošen ravno ili pomalo poput sablje malo iznad leđne linije.

UDOVI:

PREDNJI UDOVI:

Opći izgled – Gledano odnaprijed, ravni i paralelni; gledano sa strane ravne noge postavljene su ispod tijela. Snažne kosti i zglobovi.

Rame – Čvrsto priljubljeno, mišićavih lopatica, tvori dobar kut s nadlakticom.

Nadlaktica – Dugačka, dobrih, suhih mišića.

Lakat – Postavljen ispod i čvrsto uz tijelo, niti se izbacuje niti uvrće.

Podlaktica – Dugačka, mišićava, suha, okomita na tlo. Tvori dobar kut s nadlakticom.

Zglob došaplja – Snažan.

Došaplje – Blago koso.

Prednje šape – Okruglog do ovalnog oblika, dobro zbijene; tvrdih i otpornih jastučića; dlaka po šapama i prstima nije previše dugačka.

STRAŽNJI UDOVI:

Opći izgled – Stražnje noge gledano odostraga ravne i paralelne, mišićave; jakih kostiju.

Bedro – Dugačko, široko, mišićavo.

Koljeno – Snažno. Bedro i potkoljenica su dobrog kuta.

Potkoljenica – Snažna, žilava, mišićava.

Skočni zglob – Snažan, dobrog kuta.

Došaplje – Kratko, okomito na tlo.

Stražnje šape – Okruglog do ovalnog oblika, dobro zbijene; tvrdih i otpornih jastučića; dlaka po šapama i prstima nije previše dugačka.

HOD/KRETANJE:

Skladno, elastično, dobrog iskoraka i potiska; izdašnih koraka, ravnih i paralelnih odnaprijed i odostraga, dobrog, uspravnog stava.

KOŽA:

Zategnuta, priljubljena, bez nabora.

POKROV:

DLAKA: Čvrsto polegnuta, tvrda, oštra dlaka srednje dužine s gustom potdlakom. Dužina dlake na grebenu iznosi 4-6 cm. Na glavi je izražena brada, te pramen nalik na drvene strugotine. Dlaka po truhuu je gusta i priljubljena. Svojom gustoćom i oštrinom dlaka treba pružati što bolju zaštitu protiv vremenskih nepogoda i ozlijeđivanja.

BOJA:

- Jednobojan.
- Smeđa boja.
- Boja suhog lišća.
- Crna boja.

Male bijele oznake su dozvoljene.

VISINA:

Visina u grebenu: 60- 68 cm za mužjake, 55- 63 cm za ženke.

GREŠKE:

Bilo koje odstupanje od gore navedenih karakteristika treba smatrati greškom, a težinu greške treba promotriti u odnosu na njezinu veličinu i utjecaj na zdravlje i dobrobit psa.

Posebno:

- Uleknuta ili šaranasta leđa.
- Laktovi koji su istureni ili uvrnuti.
- Noge bačvastog stava ili kraljevog stava ili odostraga preusko postavljene u

stavu i/ili kretanju.

- Ukočeno kretanje, kretanje sitnim koracima.
- Predugačka dlaka, pretanka; nedostatak potdlake.

DISKVALIFIKACIJSKE GREŠKE:

- Agresivni ili pretjerano plahi psi. Svaka slabost temperamenta posebno strah na pucanj ili od divljači, razdražljivost, agresivnost; ujedljivost zbog straha.
- Svaki pas koji jasno pokazuje anomalije u građi ili ponašanju bit će diskvalificiran.
- Predgriz ili podgriz, iskrivljena usta; očnjaci preusko postavljeni; nedostajući zubi osim P1.
- Entropija, ektropija bilo kojeg stupnja.
- Gornji kapci bez trepavica; neodlakani rubovi kapaka.
- Kratka dlaka.
- Odsustvo brade.
- Bilo koja druga boja ili oznake druge boje koja nije navedena u Standardu.

N.B. Mužjaci trebaju imati dva očigledno normalna testisa potpuno spuštena u skrotum. U uzgoju treba upotrebljavati samo funkcionalno i klinički zdrave pse koji su tipične pasminske građe.

WEIMARANER **(Vajmarski ptičar)**

Standard 99 /26.05.15./

WEIMARANER

(Vajmarski ptičar)

Zemlja porijekla: Njemačka

Datum Standarda: 19.03.2015.

FCI klasifikacija:

Grupa 7 Ptičari

Sekcija 1.1. Kontinentalni ptičari,
tip "brak"

- s radnim ispitom

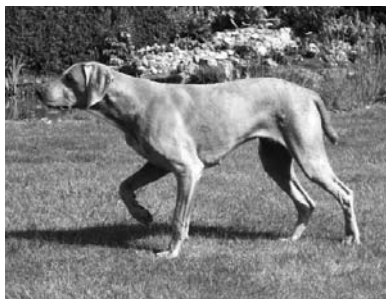

UPORABA:

U skladu s upotrebom koju ima u lovu kao svestran lovački pas Weimaraner treba posjedovati sve osobine koje se za to traže kako bi bio upotrebljiv za sve zadatke u polju, šumi i vodi, i to izvoditi na određen način, prije i poslije pucnja.

KRATAK POVIJESNI PREGLED:

Brojne su teorije o porijeklu vajmarskog ptičara. Samo jedno je sigurno da su vajmarance, koji su u to vrijeme u priličnoj mjeri sadržavali krv liamskih goniča ("Leithund"), držali na dvoru u Weimaru već u prvoj trećini 19. stoljeća. Sredinom tog stoljeća, prije nego što je počeo čistokrvni uzgoj, uzgojem su se uglavnom bavili profesionalni lovci i lovočuvari u središnjoj Njemačkoj, pretežno u područjima oko Weimara i u Thuringiji. Kako je vrijeme liamskih goniča prošlo, psi su križani s tzv. "Huhnerhund" psima i uzgoj je nastavljen u tom smjeru. Od 1890. godine razvoj pasmine je nastavljen planski i smatralo se da je pasmina postigla odgovarajuće uvjete za upis u rodovnu knjigu. Uz kratkodlake vajmarske ptičare početkom 20. stoljeća pojavila se i dugodlake varijanta, iako samo pojedinačno. Otkad je prihvaćen upis vajmarskih ptičara u rodovnu knjigu, ta je pasmina održana čistokrvnom i uglavnom ostala čistom, bez križanja s drugim pasminama, posebno pointerima. Prema tome, vajmarski ptičari su najstarija njemačka „pointerska“ pasmina, koja je ostala čistokrvna od 1900.

OPĆI IZGLED:

Srednje do velik lovački pas. Radni tip, oku ugodnog izgleda, žilav i jako mišićav. Lako se uočava razlika u tipu između mužjaka i ženke.

VAŽNE PROPORCIJE:

Dužina tijela i visina psa u grebenu odnose se otprilike kao 12:11. Proporcije glave: dužina od vrha nosa do stopa je nešto veća nego od stopa do potiljka. Prednji dio tijela: visina lakta i dužina od lakta do vrha grebena je otprilike jednaka.

PONAŠANJE/TEMPERAMENT:

Svestran, lako uči, pouzdan i strastven lovački pas. Ustraje u sistematskom traganju, ali nije preživahan. Ima izvanrednu sposobnost pronalaženja traga. Spreman je zgrabiti divljač i drugu lovinu; dobar je pas čuvar, ali bez agresivnosti. Pouzdan pointer koji radi u vodi. Ima izvanredne dispozicije za rad poslije odstrijela.

GLAVA:

LUBANJSKI DIO:

Lubanja – U skladu s veličinom tijela i predjelom lica. Šira u mužjaka nego u ženki, no kod oboje odnos između širine lubanjskog dijela i pune dužine glave mora biti uravnotežen. Čeona brazda prisutna. Blago do umjereno izbočena potiljna kost. Jagodične kosti se lako uočavaju ispod očiju.

Stop – Izrazito blag.

PREDIO LICA:

Nos – Nos je velik, izbočen ispred donje vilice. Tamne boje mesa, postepeno se stapa u sivu boju prema kraju.

Njuška – Dugačka i posebno kod mužjaka, snažna, izraženih kutova. Podjednako je snažan predio očnjaka i zuba derača. Nosni hrbat je ravan, često blago povijen, nikad konkavne linije.

Usnice – Umjereno duboke; boje mesa, kao i desni. Blago izražen kut usnica.

Vilice/Zubi – Vilice snažne, zubalo potpuno, pravilni i snažni zubi. Gornji i donji sjekutići tijesno se dodiruju u škarastom zagrizu.

Obrazi – Mišićavi, jasno naznačeni.

Oči – Boje jantara, tamnog do blijedog, inteligentnog izražaja. Štenci imaju nebesko plave oči. Okrugle, postavljene vrlo blago koso. Kapci čvrsto priliježu.

Uši – Široke i prilično dugačke, dosežu upravo do kutova usnica. Nasadene relativno visoko i usko, tvore zaobljeni vrh. Kad je pas pozoran, okreću se blago prema naprijed, preklopljene.

VRAT:

Dobro nošen. Gornja linija je sa strane gledano povijena. Mišićav, skoro okrugao, ne prekratak, glatkih linija. Prema lopaticama postaje snažniji i stapa se skladno s gornjom linijom i s prsima.

TIJELO:

Gornja linija – Od povijene linije vrata, preko dobro izraženog grebena gornja linija se postepeno stapa s relativno dugačkim leđima.

Greben – Dobro izražen.

Leđa – Mišićava, bez udubljenja. Ne uzdižu se prema stražnjem dijelu. Nešto duža leđa, što je karakteristika pasmine, nisu greška.

Slabine – Široke, mišićave, ravne do blago povijene, prijelaz od leđa na slabine čvrst.

Sapi – Zdjelica dugačka i umjereno kosa.

Prsa – Snažna, ali ne nepotrebno široka, dovoljne dubine da dosežu gotovo do lakta i dovoljne dužine. Dobro zasvođena, ali nisu bačvasta, dugačkih rebara. Pretprsje dobro razvijeno.

Donja linija i trbuh – Blago uzdižuća, ali trbuh nije uvučen.

REP:

Nasadjen nešto niže nego kod drugih sličnih pasmina. Snažan i dobro odlakan. U mirovanju visi. U kretanju i radu nošen vodoravno ili nešto više. U zemljama gdje je zakonski moguće dozvoljava se odgovarajuće skraćivanje repa za radne kratkodlake vajmarske ptičare.

UDOVI:

PREDNJI UDOVI:

Opći izgled – Visokonogi, žilavi, ravni i paralelni, ne širokog stava.

Rame – Dugačko i koso položeno. Priljubljene lopatice, jakih mišića. Dobrog kuta ramena.

Nadlaktica – Kosa, dovoljno dugačka i snažna.

Lakat – Slobodan i paralelno položen u odnosu na središnju ravninu tijela. Niti izbočen, niti uvrnut.

Podlaktica – Dugačka, ravna i okomita.

Zglob došaplja – Snažan i elastičan.

Došaplje – Žilavo, blago koso postavljeno.

Prednje šape – Čvrste i snažne. Ravno postavljene u odnosu na središnju ravninu tijela. Prsti zasvođeni. Duži srednji prsti su karakteristika pasmine, a ne greška. Nokti svjetlo do tamnosive boje. Jastučići dobro pigmentirani, grubi.

STRAŽNJI UDOVI:

Opći izgled – Visokonogi, žilavi i mišićavi. Paralelnog stava, niti se iskreću, niti uvrću.

Bedro – Dovoljno dugačko, snažno i mišićavo.

Koljeno – Snažno i elastično.

Potkoljenica – Dugačka, jasno vidljivih tetiva.

Skočni zglob – Snažan i elastičan.

Došaplje – Žilavo, gotovo okomito u stavu.

Stražnje šape – Zbijene i čvrste, bez čaporaka, ostale osobine kao i za prednje šape.

HOD/KRETANJE:

Sve vrste kretanja su izdašne i pas se kreće glatko. Stražnje i prednje noge su međusobno paralelno postavljene. Galopira dugačkim, ravnim trkom. Leđa ostaju mirna u kasu. Nepoželjan je devin hod.

KOŽA:

Snažna. Dobro, ali ne prečvrsto priljubljena uz tijelo.

POKROV:

DLAKA:

Kratkodlaki: Kratka (ali duža i deblja nego kod mnogih sličnih pasmina), snažna, vrlo gusta, glatko priljubljena dlaka. Sa ili bez vrlo rijetke potdlake. Dugodlaki: Mekana, dugačka gornja dlaka sa ili bez potdlake. Glatka ili blago valovita. Duge rese pri korijenu uha. Dlaka meka poput baršuna je dozvoljena na vrhu ušiju. Dužina dlake po trbušnim slabinama je 3-5 cm. S donje strane vrata, po pretprsju i trbuhu je općenito nešto duža. Istaknutih resa po nogama i bedrima, koje su nešto kraće kada su bliže tlu. Rep s izrazitim resama. Odlakan između prstiju. Dlaka po glavi je kraća. Tip dlake sličan krznu s dvostrukom dlakom (Stockhaar) srednje dužine, guste i tijesno priljubljene gornje dlake, čvrste potdlake, umjereno razvijenih resa po nogama i bedrima, ponekad se javlja kod pasa miješanih predaka.

BOJA: Srebrna, boja srndaća ili mišje siva, kao i nijanse tih boja. Glava i uši su uglavnom nešto blijeđi. Samo mala bijela oznaka na prsima i prstima je dozvoljena. Nekada se pojavi manje ili više izražen pruga duž leđa.

VISINA I TEŽINA:

Visina u grebenu: Mužjaci 59-70 cm. Ženke: 57-65 cm.

Težina: Mužjaci oko 30-40 kg. Ženke oko 25-35 kg

GREŠKE:

Bilo koje odstupanje od gore navedenih karakteristika treba smatrati greškom, a težinu greške treba promotriti u odnosu na njezinu veličinu i utjecaj na zdravlje i dobrobit psa kao i na sposobnost obavljanja radnji koje su tradicionalne za pasminu.

OZBILJNE GREŠKE:

- Jako raširena vunasta dlaka kod kratkodlakog varijeteta.
- Jaka kovrčavost ili prerijetke rese kod dugodlakog varijeteta.
- Bijele oznake osim na prsima i prstima.
- Uši: Rese jako kratke ili dugačke; nisu preklopljene.
- Leđa: Jako uleknuta ili šaranasta leđa. Izražena nadgrađenost sapi.
- Posebno izražen podvoljak.
- Izražen O ili kraljji stav nogu.
- Slaba kutovanost, izraženo istureni ili uvrnuti laktovi. Otvorene šape.

DISKVALIFIKACIJSKE GREŠKE:

- Agresivni ili pretjerano plahi psi.
- Svaki pas koji jasno pokazuje anomalije u građi ili ponašanju bit će diskvalificiran.
- Očevidno odstupanje od tipa, netipične spolne oznake.
- Veliko odstupanje u proporcijama.
- Veličina odstupa za više od 2 cm u odnosu na mjere u Standardu.
- Netipičnost kao preteški ili prelagani psi.
- Potpuno neskladan u proporcijama.
- Izražena sputanost u kretanju.
- Nedostaci kože i defekti.
- Djelomično ili potpuno odsustvo dlake.
- Bez resa po trbuhu i ušima.
- Odstupanje od nijansi sive boje, kao npr. žućkasta ili smečkasta boja ili boja paleža (Brand).
- Bilo koja druga boja osim sive. Plava obojenost.
- Potpuno netipičan lubanjski dio na glavi.

PREDIO LICA:

- Potpuno netipičan npr. izraženo konkavan nosni hrbat. Njuška prekratka, šiljasta, rimski nos ili prekratke labrnje.
- Entropija, ektropija. Blagi i jednostrani defekti očnih kapaka.
 - Vilice i zubi: Nedostatak više od dva PM1 ili M3.
 - Prsa, trbuh: Kriva građa prsa, bačvasta prsa; nedovoljno duboka ili dugačka prsa; izraženo uvučen trbuh.
 - Kriva građa nogu.
 - Ostale iskrivljenosti u građi.
 - Izražena agresivnost prema psima ili ljudima, pretjerana uplašenost.
 - Jasno izražene anomalije u ponašanju.

N.B. Mužjaci trebaju imati dva očigledno normalna testisa potpuno spuštenu u skrotum. U uzgoju treba upotrebljavati samo funkcionalno i klinički zdrave pse koji su tipične pasminske građe.

ROVIDSZORU MAGYAR VIZSLA (Mađarska kratkodlaka vižla)

Standard 57 /13.09.00./

ROVIDSZORU MAGYAR VIZSLA
(Mađarska kratkodlaka vižla)

Zemlja porijekla: Mađarska
Datum Standarda: 06.04.2000.

FCI klasifikacija:

Grupa 7 Ptičari
Sekcija 1. Kontinentalni ptičari
- s radnim ispitom
(u polju i vodi)



UPORABA:

Svestran ptičar koji može raditi u polju, šumi i vodi, a posjeduje slijedeće tipične osobine: izvrstan nos, pouzdano markira, odlično donosi i ustrajan je na tragu čak i kad pliva u vodi, u kojoj očevidno uživa. Teškoće teškog terena izvrsno svladava, kao i teške vremenske uvjete. S obzirom da se od njega u lovu očekuje učinkovitost, osobine kao što su plahost na pucanj ili divljač, nevoljnost da markira ili donosi, kao i zaziranje od vode, su nepoželjne. Dobročudan i prilagodljiv, lako se drži i kao kućni ljubimac.

KRATAK POVIJESNI PREGLED:

Preci mađarske vižle su stigli u karpatsku nizinu s nomadskim mađarskim plemenima. Pismeni opisi i slikovne ilustracije nalaze se već na dokumentima iz 14. stoljeća. Od 18. stoljeća nadalje, važnost mađarske vižle kao lovačkog psa se stalno povećava. Već krajem 19. stoljeća u Mađarskoj se organiziraju natjecanja za ptičare, gdje mađarske vižle (uz ostale pasmine) vrlo uspješno sudjeluju. U to vrijeme, veliku ulogu u razvoju pasmine imali su i ostali lovački psi iz iste grupe. Moderan uzgoj je započeo 1920. godine, pa je mađarsku kratkodlaku vižlu FCI priznao kao pasminu 1936. godine.

OPĆI IZGLED:

Srednje veličine, elegantan ptičar plemenitog izgleda kratke crvenkastosmeđe zlatne boje dlake. Njegova relativno lagana, suha građa glatkih linija tijela utjelovljuje sklad ljepote i snage.

VAŽNE PROPORCIJE:

Dužina tijela je malo veća od visine psa u grebenu.

Dubina prsnog koša je malo manja od polovice visine psa u grebenu.

Njuška je malo kraća od polovice dužine glave.

PONAŠANJE/TEMPERAMENT:

Živahan, prijateljski, uravnoteženog temperamenta, lako uči. Izražena volja da u lovu održava kontakt s lovcem je jedna od njegovih bitnih osobina. Ne podnosi grub postupak i ne smije biti ni agresivan ni plah.

GLAVA:

Suha, plemenita, dobrih proporcija.

LUBANJSKI DIO:

Lubanja – Umjereno široka, blago kupolasta. Slabo izražena središnja brazda ide od umjereno razvijenog potiljka do stopa. Nadočni lukovi su umjereno razvijeni.

Stop – Umjeren.

PREDIO LICA:

Nos – Dobro razvijen i širok, nosnice što je moguće šire. Boja nosa nešto tamnija, u skladu bojom dlake.

Njuška – Tupa, nije šiljasta; snažnih vilica, jako mišićava. Nosni hrbat je ravan.

Usnice – Priljubljene, bez ovješanih labrnja.

Vilice/Zubi – Snažne vilice sa savršenim, pravilnim i potpunim škarastim zubalom, gornji zubi tijesno preklapaju donje zube i okomito su usađeni u vilice; ima 42 zdrava zuba prema zubnoj formuli.

Obrazi – Snažni, mišićavi.

Oči – Blago ovalnog oblika, srednje veličine. Tijesno priljubljenih očnih kapaka. Inteligentnog i živahnog izražaja. Smeđa boja očiju je u skladu s bojom dlake, poželjna je što tamnija boja.

Uši – Nasađene srednje visoko, malo prema natrag. Tanke uške vise usko uz obraze, vrh je zaobljenog V-oblika. Dužina uške iznosi oko 3/4 dužine glave.

VRAT:

Srednje dužine, u skladu s općim izgledom psa. Mišićav, blago povijen. Koža tijesno priljubljena, zategnuta pod grlom.

TIJELO:

Greben – Izražen i mišićav.

Leđa – Čvrsta, snažna, mišićava, napeta i ravna. Ledni kralješci su zakrivljeni mišićima.

Slabine – Kratke, široke, čvrste, mišićave, ravne ili blago povijene. Dobro povezane s leđima, pribrane.

Sapi – Široke i dovoljne dužine, nisu kao odsječene. Blago koso postavljene prema repu. Mišićave.

Prsa – Duboka i široka s dobro razvijenim, mišićavim i umjereno zaobljenim pretprsjem; prsna kost se proteže što je više moguće prema stražnjem dijelu. Prsna kost i laktovi su na istoj razini. Rebra umjereno zasvođena. Zadnja rebra se protežu duboko u leđa.

Donja linija – Elegantna, čvrsta, zsvija prema stražnjem dijelu, blago uvučena.

REP:

Nasađen nešto niže, snažan pri korijenu repa i stanjuje se po dužini. U zemljama gdje nije zabranjeno kupiranje repa može se skratiti za jednu četvrtinu da se izbjegne ozljeđivanje u lovu. Ukoliko je kupiranje repa zabranjeno, rep doseže do skočnog zgloba i nošen je ravno ili poput sablje. U kretanju podiže se do vodoravne linije. Dobro je odlakan gustom dlakom.

UDOVI:

PREDNJI UDOVI:

Opći izgled – Gledano odnaprijed ravni i paralelni. Gledano sa strane, noge su okomite i dobro postavljene ispod tijela. Jakih kostiju, snažnih mišića.

Rame – Dugačko, koso, plosnato, dobro povezane lopatice. Pokretljive. Snažnih, suhih mišića. Dobrog kuta lopatice i nadlaktice.

Nadlaktica – Što je više moguće dugačka. Mišićava.

Lakat – Priljubljen uz tijelo, ali ne sputan, ne izbacuje se niti je uvrnut. Dobrog kuta nadlaktice i podlaktice.

Podlaktica – Dugačka, ravna, dovoljno mišićava. Jakih kostiju, ali ne grubih.

Zglob došaplja – Suh, čvrst.

Došaplje – Kratko, samo vrlo blago koso postavljeno.

Prednje šape – Blago ovalnog oblika, s dobro zbijenim, dovoljno zasvođenim, snažnim prstima. Snažnih noktiju smeđe boje. Čvrsti, otporni, čeličnosivi jastučići. Šape su paralelne i u stavu i u kretanju.

STRAŽNJI UDOVI:

Opći izgled – Gledano odostraga ravni i paralelni. Dobrih kutova. Snažnih kostiju.

Bedro – Dugačko i mišićavo. Dobrog kuta između zdjelice i bedrene kosti.

Koljeno – Dobrog kuta.

Potkoljenica – Dugačka, mišićava i žilava. Dužine je gotovo jednake kao i bedro. Dobrog kuta između potkoljenice i došaplja.

Skočni zglob – Snažan, suh i žilav, prilično nisko postavljen.

Došaplje – Okomito, kratko i suho.

Stražnje šape – Nalik prednjima.

HOD/KRETANJE:

Tipično kretanje je živahan kas, laganog koraka, elegantan i izdašan, s dobrim potiskom i odgovarajućim iskorakom. Kad radi u polju kreće se umjerenim galopom koji ne umara. Leđa su mirna, gornja linija ostaje ravna. Dobrog, uspravnog stava. Nepoželjan je devin hod.

KOŽA:

Čvrsto zategnuta, bez nabora. Dobro pigmentirana.

POKROV:

DLAKA: Kratka i gusta, gruba i oštra na dodir. Po glavi i ušima dlaka je tanja, svilenastija i kraća. Dlaka s unutarnje strane repa treba biti malo, ali ne uočljivo duža. Prekriva cijelo tijelo; ali unutarnji dio trbuha je slabije odlakan. Nema potdlake.

BOJA – Različite nijanse crvenkastosmeđe i tamnopješčane zlatne (semmelgelb) boje. Uši mogu biti malo tamnije, inače je pas potpuno jednobojan. Crvena, smečkasta ili svjetlija boja su nepoželjne. Mala bijela oznaka na prsima ili pod grlom, ne veća od 5 cm promjera, kao i bijele oznake po prstima, ne smatraju se greškom. Boja usnica i rubova očnih kapaka odgovara boji nosa.

VISINA/TEŽINA:

Visina u grebenu: Mužjaci 58-64 cm; ženke 54-60 cm.

Nije učinkovito povećavati visinu u grebenu. Treba stremiti srednjoj vrijednosti. Sveukupna ravnoteža i simetrija psa mnogo su važniji nego same izmjerene vrijednosti.

GREŠKE:

Bilo koje odstupanje od gore navedenih karakteristika treba smatrati greškom, a težinu greške treba promotriti u odnosu na njezinu veličinu i utjecaj na zdravlje i dobrobit psa.

DISKVALIFIKACIJSKE GREŠKE:

- Agresivni ili pretjerano plahi psi.
- Svaki pas koji jasno pokazuje anomalije u građi ili ponašanju bit će diskvalificiran.
- Značajno odstupanje od osobina pasmine.
- Značajno odstupanje u osobinama spola.
- Netipična glava.
- Točkast nos (butterfly).
- Viseće ili slinave labrnje.
- Predgriz ili podgriz; iskrivljena usta (vilice međusobno izmaknute), uključujući i sve međustupnjeve tih greški.
- Jedan ili dva nedostajuća sjekutića i/ili očnjaka i/ili premolara 2-4 i/ili molara 1-2; više od dva nedostajuća PM1; molari M3 se zanemaruju. Zube koji nisu vidljivi smatra se nedostajućima. Prekobrojni zubi izvan linije ostalih zuba.
- Rascijepljeno nepce, zečja usnica.
- Svjetložute oči. Jako ovješeni očni kapci; ektropija, entropija. Distihijazija (dvostruki red trepavica).
- Izražen podvoljak.
- Čaporci.
- Izrazito krivo kretanje.
- Netipična dlaka.
- Tamnosmeđa ili blijedožuta boja dlake. Višebojnost, pas nije jednobojan. Bijela oznaka na prsima promjera većeg od 5 cm.
- Bijele šape.
- Nedostajuća pigmentacija na koži ili na usnicama i očnim kapcima.
- Odstupanje za više od 2 cm od naznačenih vrijednosti za visinu u grebenu.

N.B. Mužjaci trebaju imati dva očigledno normalna testisa potpuno spuštenu u skrotum. U uzgoju treba upotrebljavati samo funkcionalno i klinički zdrave pse koji su tipične pasminske građe.

DROTSZORU MAGYAR VIZSLA (Mađarska oštrodlaka vižla)

Standard 239 /13.09.00./
DROTSZORU MAGYAR VIZSLA
(Mađarska oštrodlaka vižla)

Zemlja porijekla: Mađarska
Datum Standarda: 06.04.2000.

FCI klasifikacija:
Grupa 7 Ptičari
Sekcija 1. Kontinentalni ptičari
- s radnim ispitom
(u polju i vodi)



UPORABA:

Svestran ptičar koji može raditi u polju, šumi i vodi, a posjeduje slijedeće tipične osobine: izvrstan nos, pouzdano markira, odlično donosi i ustrajan je na tragu čak i kad pliva u vodi, u kojoj očevidno uživa. Teškoće teškog terena izvrsno svladava, kao i teške vremenske uvjete. S obzirom da se od njega u lovu očekuje učinkovitost, osobine kao što su plahost na pucanj ili divljač, nevoljnost da markira ili donosi, kao i zaziranje od vode, su nepoželjne. Dobročudan i prilagodljiv, lako se drži i kao kućni ljubimac.

KRAKAK POVIJESNI PREGLED:

Mađarska oštrodlaka vižla je uzgojena križanjem mađarske kratkodlake vižle s njemačkim oštrodlakim ptičarom tijekom 1930-tih godina. Osobine pasmine su identične osobinama kratkodlake vižle.

OPĆI IZGLED:

Živahan lovni pas, crvenkastosmeđe zlatne boje, suhih i glatkih linija, ali robusnije građe nego kratkodlaka vižla. Njegov izgled utjelovljuje kvalitete svestranog ptičara, izdržljivost, radne sposobnosti kao i prikladnu narav jer ga je lako zadovoljiti.

VAŽNE PROPORCIJE:

Dužina tijela je malo veća od visine u grebenu.

Dubina prsnog koša je nešto manja nego polovica visine u grebenu.

Njuška je malo kraća od polovice dužine cijele glave.

PONAŠANJE/TEMPERAMENT:

Privržen i inteligentan pas, samopouzdan, lako uči, ne podnosi grubi postupak.

Zadržava kontakt s vodičem, strastveno pretražuje, tvrdoglav je, osjetljivog nosa i pouzdano „stoji“.

GLAVA:

LUBANJSKI DIO:

Lubanja – Umjereno široka, blago kupolasta. Blago izražena središnja brazda ide od umjereno razvijenog potiljka do stopa. Nadočni lukovi su umjereno razvijeni.

Stop – Umjeren.

PREDIO LICA:

Nos – Širok, nosnice dobro razvijene i što je moguće šire. Boja nosa nešto tamnija, u skladu s bojom dlake.

Njuška – Tupa, nije šiljasta; snažnih vilica, jako mišićava. Nosni hrbat je ravan.

Usnice – Priljubljene, bez ovješanih labrnja.

Vilice/Zubi – Snažne vilice sa savršenim, pravilnim i potpunim škarastim zubalom, gornji zubi tijesno preklapaju donje zube i okomito su usađeni u vilice; ima 42 zdrava zuba prema zubnoj formuli.

Obrazi – Snažni, mišićavi.

Oči – Blago ovalnog oblika, srednje veličine, tijesno priljubljenih očnih kapaka. Inteligentnog i živahnog izražaja. Smeđa boja očiju je u skladu s bojom dlake, poželjna je što tamnija boja.

Uši – Nasađene srednje visoko, malo prema natrag, vise usko uz obraze, vrh je zaobljenog V-oblika. Malo kraće nego kod kratkodlake vižle.

VRAT:

Srednje dužine, u skladu s općim izgledom psa. Vrh mišićav, blago povijen.

Koža tijesno priljubljena, zategnuta pod grlom.

TIJELO:

Greben – Izražen i mišićav.

Leđa – Čvrsta, mišićava, napeta i ravna. Leđni kralješci su zakrivljeni mišićima.

Slabine – Kratke, široke, čvrste, mišićave, ravne ili blago povijene. Dobro povezane s leđima.

Sapi – Široke i dovoljne dužine, nisu kao odsječene. Blago koso postavljene prema repu. Mišićave.

Prsa – Duboka i široka s dobro razvijenim, mišićavim i umjereno zaobljenim pretprsjem; prsna kost se proteže što je više moguće prema stražnjem dijelu. Prsna kost i laktovi su na istoj razini. Zadnja rebra umjereno zasvođena. Rebra se protežu duboko u leđa.

Donja linija – Elegantna, čvrsta, zavija prema stražnjem dijelu, blago uvučena.

REP:

Nasađen srednje visoko, snažan pri korijenu repa i stanjuje se po dužini. U zemljama gdje nije zabranjeno kupiranje repa može se skratiti za jednu četvrtinu da se izbjegne ozljeđivanje u lovu. Ukoliko je kupiranje repa zabranjeno rep dosiže do skočnog zgloba i nošen je ravno ili malo poput sablje. U kretanju se podiže do vodoravne linije. Dobro je odlakan gustom dlakom.

UDOVI:

PREDNJI UDOVI:

Opći izgled – Gledano odnaprijed ravni i paralelni. Gledano sa strane, noge su okomite i dobro postavljene ispod tijela. Jakih kostiju, razvijenih mišića.

Rame – Dugačko, koso, plosnato, dobro povezane lopatice. Pokretljivo u pokretu. Snažnih, suhih mišića. Dobrog kuta lopatice i nadlaktice.

Nadlaktica – Što je više moguće dugačka, mišićava.

Lakat – Priljubljen uz tijelo, ali ne sputan, ne izbacuje se niti je uvrnut. Dobrog kuta nadlaktice i podlaktice.

Podlaktica – Dugačka, ravna, dovoljno mišićava. Jakih kostiju, ali ne grubih.

Zglob došaplja – Suh, žilav.

Došaplje – Kratko. Samo vrlo blago koso postavljeno.

Prednje šape – Blago ovalnog oblika, s dobro zbijenim, dovoljno zasvođenim, snažnim prstima. Snažnih noktiju smeđe boje. Čvrsti, otporni, čeličnosivi jastučići. Šape su paralelne i u stavu i u kretanju.

STRAŽNJI UDOVI:

Opći izgled – Gledano odostraga ravni i paralelni. Dobrih kutova i snažnih kostiju.

Bedro – Dugačko i mišićavo. Dobrog kuta između zdjelice i bedrene kosti.

Koljeno – Dobrog kuta.

Potkoljenica – Dugačka, mišićava i žilava. Dužine je gotovo jednake kao i bedro. Dobrog kuta između potkoljenice i došaplja.

Skočni zglob – Snažan, suh i žilav, prilično nisko postavljen.

Došaplje – Okomito, kratko i snažno.

Stražnje šape – Nalik prednjima.

HOD/KRETANJE:

Tipično kretanje je živahan kas, laganog koraka, elegantan i izdašan, s dobrim potiskom i odgovarajućim iskorakom. Kad radi u polju kreće se umjerenim galopom koji ne umara. Leđa su mirna, gornja linija ostaje ravna. Nepoželjan je devin hod.

KOŽA:

Čvrsto zategnuta, bez nabora. Dobro pigmentirana.

POKROV:

DLAKA: Oštra, priliježuća uz tijelo, čvrsta, gusta i bez sjaja. Dužina gornjeg pokrova je 2-3 cm; potdlaka je gusta i vodootporna. Vanjski obrisi tijela ne smiju biti zakrivljeni dužom dlakom. Svojom čvrstinom i gustoćom dlaka pruža najveću moguću zaštitu od vremenskih nepogoda i ozljeda. Donji dijelovi nogu, kao i unutarnji dijelovi prsiju i trbuha, prekriveni su kraćom, mekanijom i nešto tanjom dlakom; dlaka po glavi i ušima je kraća i istovremeno nešto tamnija, ali nije meka i gusta.

Izražene obrve naglašavaju stop. Obrve i snažna, ne predugačka (2-3cm), što oštrije brada s obje strane njuške naglašavaju izražaj odlučnosti psa. S obje strane vrata dlaka je četkasta uobliku slova V.

BOJA: Različite nijanse crvenkastosmeđe i tamnopješčane zlatne (semmelgelb) boje. Uši mogu biti malo tamnije, inače je pas potpuno jednobojan. Crvena, smečkasta, svjetlo žuta ili svjetlija nijansa boje su nepoželjne. Mala bijela oznaka na prsima ili pod grlom, ne veća od 5 cm promjera, kao i bijele oznake po prstima, ne smatraju se greškom. Boja usnica i rubova očnih kapaka odgovara boji nosa.

VISINA/TEŽINA:

Visina u grebenu: Mužjaci 58-64 cm; ženke 54-60 cm.

Nije učinkovito povećavati visinu u grebenu. Treba stremiti srednjoj vrijednosti. Sveukupna ravnoteža i simetrija psa mnogo su važniji nego same izmjerene vrijednosti.

GREŠKE:

Bilo koje odstupanje od gore navedenih karakteristika treba smatrati greškom, a težinu greške treba promotriti u odnosu na njezinu veličinu i utjecaj na zdravlje i dobrobit psa.

DISKVALIFIKACIJSKE GREŠKE:

- Agresivni ili pretjerano plahi psi.
- Svaki pas koji jasno pokazuje anomalije u građi ili ponašanju bit će diskvalificiran.
- Značajno odstupanje u osobinama spola.
- Netipična glava.
- Točkast nos („butterfly“).
- Viseće ili slinave labrnje.
- Predgriz ili podgriz. Iskrivljena usta, uključujući i sve međustupnjeve tih greški.
- Jedan ili dva nedostajuća sjekutića i/ili očnjaka i/ili premolara 2-4 i/ili molara 1-2; više od dva nedostajuća PM1; molari M3 se zanemaruju. Zube koji nisu vidljivi smatra se nedostajućima.
- Prekobrojni zubi izvan linije ostalih zuba.
- Rascijepljeno nepce, zečja usnica.
- Svjetložute oči. Jako ovješeni očni kapci; ektropija, entropija. Distihijazija (dvostruki red trepavica).
- Izražen podvoljak.
- Čaporci.
- Izrazito krivo kretanje.
- Tanka dlaka, bez potdlake. Duga, mekana, svilenasta, čupava, izlomljena ili vunasta dlaka. Bez četkaste dlake po nogama.
- Tamnosmeđa ili blijedožuta boja dlake. Višebojnost, pas nije jednobojan. Bijela oznaka na prsima promjera većeg od 5 cm.
- Bijele šape.
- Nedostajuća pigmentacija na koži ili na usnicama i očnim kopcima.
- Bilo koja vrsta slabosti temperamenta psa.
- Odstupanje za više od 2 cm od naznačenih vrijednosti za visinu u grebenu.

N.B. Mužjaci trebaju imati dva očigledno normalna testisa potpuno spuštena u skrotum. U uzgoju treba upotrebljavati samo funkcionalno i klinički zdrave pse koji su tipične pasminske građe.

BRACCO ITALIANO (Talijanski brak)

Standard 202 / 17.12.15./

BRACCO ITALIANO

(Talijanski brak)

Zemlja porijekla: Italija

Datum Standarda: 13.11.2015.

FCI klasifikacija:

Grupa 7 Ptičari

Sekcija 1.1. Kontinentalni ptičari,

tip "brak"

- s radnim ispitom



KRATAK POVIJESNI PREGLED:

Ovaj pas drevnog talijanskog porijekla koristio se u lovu na ptice i vremenom se samostalno oblikovao i razvijao; od nekadašnje vrste lova do današnjeg lova s puškom. Freske iz 14. stoljeća dokaz su nedvojbene trajnosti talijanskog ptičara kroz stoljeća, bilo u pogledu njegove građe ili njegovih sposobnosti kao psa pointera u lovu. Selekcioniran je zbog svoje izvanredne sposobnost kasanja koje je brzo i opsežnog dosega, uz to je i prirodno odličan retriever.

OPĆI IZGLED:

Jake i skladne građe, snažnog izgleda. Poželjni su psi suhih udova, dobro razvijenih mišića, izraženih linija obrisa, istaknute isklesane glave i vrlo uočljive dobro oblikovane donje linije očne duplje, što su sve osobine koje daju posebnost ovoj pasmini.

VAŽNE PROPORCIJE:

Dužina tijela je jednaka ili malo veća od visine psa u grebenu. Dužina glave iznosi 4/10 visine u grebenu; njezina je širina, mjerena u nivou jagodičnih kostiju, manja od polovine njezine dužine. Lubanja i njuška su jednake dužine.

PONAŠANJE/TEMPERAMENT:

Čvrst i prilagođen za sve vrste lova, pouzdan, obdaren izvanrednom sposobnošću razumijevanja, blage naravi, lako uči.

GLAVA:

Izraženih kutova i uska u nivou jagodičnih kostiju; dužina lubanje jednaka je dužini njuške. Gornje linije lubanje i njuške su divergentne tj. ako produžimo gornju liniju njuške ona se mora pojaviti ispred potiljnog izbočenja, idealno otprilike na sredini dužine lubanje.

LUBANJSKI DIO:

Lubanja – Gledano sa strane, lubanja ima oblik jako otvorenog luka. Gledano odozgora svojim dužim dijelom tvori izduženu elipsu. Širina lubanje mjerena u nivou jagodičnih kostiju ne smije biti veća od polovine dužine glave. Izbočenje čela i nadočnih lukova je uočljivo. Čeona brazda je vidljiva i pruža se do sredine dužine lubanje. Vrh tjemene kosti kratak i ne jako izražen. Potiljno izbočenje je izraženo.

Stop – Nije izražen.

PREDIO LICA:

Nos – Krupan, s velikim, dobro otvorenih nosnica, malo izbočen iznad usnica s kojima tvori kut. Boje manje ili više ružičaste, do boje mesa ili smeđe, ovisno o boji dlake.

Njuška – Ili blago povijena ili ravna. Dužine jednake polovici dužine glave, a dubina iznosi 4/5 dužine njuške. Gledano odnaprijed, strane njuške blago konvergiraju, približavaju se, ali još uvijek prednji dio ostaje dosta širok. Brada nije jako izražena.

Usnice – Gornje usnice dobro razvijene, tanke su i klate se, ali nisu mlohave, prekrivaju vilicu; gledano sa strane one malo preklapaju donju vilicu. Gledano odnaprijed tvore obrnuto slovo "V" ispod nosa; kutovi usnica su izraženi, ali nisu viseći.

Vilice/Zubi – Zubni lukovi su dobro prilagođeni, zubi su okomiti na vilicu; škarast zagriz. Prihvatljiv je i klještast zagriz.

Obrazi – Suhi.

Oči – Polupostrance položene, nježnog i poslušnog izražaja, ni duboko usađene niti izbočene. Prilično velike, očni kapci ovalnog oblika i čvrsto priljubljeni (bez entropije ili ektropije). Šarenica oka je manje ili više tamno oker ili smeđe boje ovisno o boji dlake.

Uši – Dugačke, trebaju dosezati do vrha nosa bez da ih se razvlači. Njihova širina iznosi barem polovicu njihove dužine; vrlo blago su podignute; korijen je relativno uzak, nasaden prema stražnjem dijelu glave u nivou jagodičnih kostiju; cijeni se gipko uho čiji je prednji rub uvrnut i sasvim priljubljen uz obraz; vrh je blago zaobljen.

VRAT:

Snažan, ima oblik odrezanog stošca, dužine ne manje od 2/3 dužine glave, dobro odvojen od potiljka. Pod grlom se vidi mekan, dvostruki podvoljak.

TIJELO:

Gornja linija – Gornja

linija leđa se sastoji od dvije linije; jedna, gotovo ravna, spušta se od grebena do 11. lednog kralješka; druga je blago povijena i spaja se s linijom sapi.

Greben – Dobro izražen, vrhovi lopatica jasno razdvojeni.

Slabine – Širok križni dio leđa, mišićav, kratak i blago konveksan.

Sapi – Dugačke (oko 1/3 visine u grebenu), široke i mišićave; idealni kut zdjelice u odnosu na horizontalu je 30°.

Prsa – Široka, duboka i spuštena do nivoa lakta, bez izbočenja prsne kosti u pretprsju, dobro zasvođenih rebara, pogotovo u donjem dijelu.

Donja linija i trbuh – Gotovo vodoravna u dijelu prsnog koša, blago se diže prema trbušnom dijelu.

REP:

Debeo pri korijenu, ravan, vrlo blago se stanjuje, kratke dlake. Kad je pas u akciji, pogotovo pri traganju, nošen je vodoravno ili skoro vodoravno. Prirodan rep ne treba dosezati niže od skočnog zgloba i ima gore navedene osobine. Ako je skraćen za potrebe lova i u skladu sa zdravstvenim zahtjevima i dobrobiti životinje, dužine je 15-20 cm od korijena repa.

UDOVI:

PREDNJI UDOVI:

Opći izgled – Vrlo slobodni u kretanju.

Rame – Snažne, mišićave, dugačke i koso položene lopatice.

Nadlaktica – Koso položena, priljubljena uz prsni koš.

Lakat – Lakat je postavljen na okomici koja spaja vrh lopatice s tlom.

Podlaktica – Snažna, ravna, s jakim i izraženim tetivama.

Došaplje – Dobrih proporcija, suho, dosta dugačko i blago koso.

Prednje šape – Snažne, blago ovalnog oblika; dobro zasvođeni i zbijeni prsti; snažni nokti dobro zavijeni prema tlu. Boja noktiju je bijela, žuta ili smeđa, manje ili više tamne nijanse ovisno o boji dlake; jastučići su elastični i suhi.

STRAŽNJI UDOVI:

Bedro – Dugačko, paralelno, mišićavo, stražnji dio je gotovo ravan.

Koljeno – Dobrog kuta.

Potkoljenica – Snažna.

Skočni zglob – Širok.

Došaplje – Relativno kratko i suho.

Stražnje šape – Imaju sve karakteristike prednjih šapa; prisutni su čaporci, ali ako ih nema, to nije greška. Toleriraju se dvostruki čaporci.

HOD/KRETANJE:

Produžen i brz kas, sa snažnim potiskom stražnjih udova, uzdignute glav, visoko nošenog nosa tako da je u lovu vrh nosa iznad gornje linije leđa.

KOŽA:

Tvrda, ali elastična; tanja po glavi, grlu, pazuhu i donjim dijelovima tijela. Pigmentacija vidljivih sluzokoža mora biti boje odgovarajuće boji dlake, bez ikakvih crnih točaka. Pigmentacija sluzokože usta je ružičasta; u mramorastih ili bijelo i kestenjasto obojenih pasa može ponekad biti sa smeđim ili blijedokestenjastim točkama.

POKROV:

DLAKA: Kratka, gusta i sjajna, finija i kraća po glavi, ušima, prednjim dijelovima nogu i šapama.

BOJA:

- Bijela

- Bijela s pločama različite veličine narančaste ili manje ili više tamne boje jantara

- Bijela s većim ili manjim pločama smeđe boje

- Bijela s mrljama blijedo narančaste boje tj. narančasto mramorasta.

- Bijela s mrljama smeđe boje tj. jetrena mramorasta. Kod ove varijante cijeni se metalni odsjaj dlake, a poželjna je topla nijansa smeđe boje koja sličići boji redovničke mantije.

Poželjna je simetrična maska na licu, ali tolerira se odsustvo maske.

VISINA I TEŽINA:

Visina u grebenu: 55-67 cm.

Poželjna visina za mužjake 58-67 cm; poželjna visina za ženke 55-62 cm.

Težina: između 25 i 40 kg ovisno o veličini psa.

GREŠKE:

Bilo koje odstupanje od gore navedenih karakteristika treba smatrati greškom, a težinu greške treba promotriti u odnosu na njezinu veličinu i utjecaj na zdravlje i dobrobit psa kao i na sposobnost obavljanja radnji koje su tradicionalne za pasminu.

OZBILJNE GREŠKE:

- Naglašen predgriz.
- Pretjerano obilna koža koja uzrokuje pretjeran podvoljak ili nerazdvojen podvoljak, kao i previše nabora po glavi.
- Visina 2 cm iznad ili ispod granica navedenih u Standardu.
- Rep koji je uzdignut je izrazito nepoželjan.

DISKVALIFIKACIJSKE GREŠKE:

- Agresivni ili pretjerano plahi psi.
- Svaki pas koji jasno pokazuje anomalije u građi ili ponašanju bit će diskvalificiran.
- Rascijepljen nos.
- Konvergencija osi lubanje i lica.
- Podgriz.
- Riblje oči.
- Dlaka crne boje, bijele i crne, trobojni psi, jelenje boje, boje lješnjaka, jednobojni s oznakama boje paleža.
- Nedostatak pigmentacije (albinizam).
- Koža i sluzokože s tragovima crne boje.

N.B. Mužjaci trebaju imati dva očigledno normalna testisa potpuno spuštenu u skrotum. U uzgoju treba upotrebljavati samo funkcionalno i klinički zdrave pse koji su tipične pasminske grade.

PERDIGUEIRO PORTUGUES (Portugalski pointer)

Standard 187 /30.03.09./
PERDIGUEIRO PORTUGUES
(Portugalski pointer)

Zemlja porijekla: Portugal
Datum Standarda: 04.11.2008.

FCI klasifikacija:
Grupa 7 Ptičari
Sekcija 1.1. Kontinentalni ptičari
- s radnim ispitom



KRATAK POVIJESNI PREGLED:

Portugalski pointer je nastao na Iberijskom poluotoku, a potječe od starog poluotočnog ptičara koji je zajednički predak i drugim ptičarima. Razvio se prilagođavajući se klimi, terenu i divljači u uvjetima koje je nametnula društveno-kulturološka posebnost Portugalaca koji su ga stoljećima uzgajali za lov. Pasmına je sačuvala morfološke i funkcionalne osobine slične onima koje ima i danas.

Njegovo se porijeklo u Portugalu može pratiti unatrag do 12. stoljeća. U 14. stoljeću bio je poznat pod nazivom „podengo de mostra“ i već je pokazivao sposobnost markiranja divljači. Uzgajan u kraljevskim i plemenitaškim štenarama i služio je u lovu sa sokolima. U 16. stoljeću već je nazivan „perdiguero“ (od „perdiz“ što je poznati portugalski naziv za jarebice), često je služio u lovu običnog puka. U prvoj četvrtini 20. stoljeća uz izražene osobine dolazi i do rasprostiranja pasmine od strane uzgajачa i lovaca.

OPĆI IZGLED:

Srednje veličine, pravocrtnih linija, brakoidnog tipa, snažan, ali skladne građe uz izrazitu gipkost u kretanju. Gledano sa strane gornja i donja linija tvore elegantan obris.

VAŽNE PROPORCIJE:

Kvadratičan ili gotovo kvadratičnog tijela. Odnos lubanje i njuške je 6:4, visine u grebenu i dubine prsnog koša je 2:1.

PONAŠANJE/TEMPERAMENT:

Posebno osjećajan i privržen, srčan, vrlo izdržljiv i odan. Smiren i prilično druželjubiv, ali pomalo suzdržan prema drugim psima. Znatiželjan po naravi, radi ustrajno i živahno. Uvijek revan u lovu, ostaje u bliskom kontaktu s vodičem.

GLAVA:

U skladu s veličinom tijela, dobro građena i skladnih dimenzija, ipak daje dojam da je veća. Nešto malo teža, ali ne smije biti previše koščata ili mesnata. Prekriva je labava, tanka koža bez bora. Gledano sa strane ravnih linija, gledano odnaprijed kvadratična. Konvergentnih gornjih linija lubanje i lica.

LUBANJSKI DIO:

Lubanja – Kvadratična, vrh gotovo plosnat gledano odnaprijed i blago zaobljen gledano sa strane; dužine koja ne premašuje 6/10 cijele dužine glave, pa je indeks lubanje 60%. Gledano sprijeda, čelo je gotovo plosnato, visoko, široko i simetrično, a u profilu blago povijeno. Dobro razvijeni nadočni lukovi. Široka i ne jako duboka čeona brazda. Izbočenje potiljne kosti jedva se primjećuje.

Stop – Dobro izražen (90-100°).

PREDIO LICA:

Nos – Kut između nosnog hrpta i gornje usnice iznosi 90°. Nos je dobro oblikovan, razvijen s krupnim, vlažnim i široko otvorenim nosnicama. Crne boje.

Njuška – Ravnih linija i horizontalna, odgovarajuće široka, jednake širine cijelom svojom dužinom koja iznosi 4/10 dužine glave.

Usnice – Ovješene gornje usnice, kvadratične u profilu, pravog kuta prema nosnom hrptu, polukružnog vrha gledano sa strane, oštrog kuta prema donjem rubu gledano odnaprijed; spajaju se s donjom usnicom labavim, preklapljenim labrnjama pa je kut usnica viseći.

Usne srednje veličine sa nepravilno pigmentiranim sluznicama, normalno se zatvaraju pravilnim preklapanjem gornje usnice.

Vilice/Zubi – Zdravog, korektnog i potpunog zubala, škarastog zagriba.

Obrazi – Paralelni. Jedva vidljiv nabor kuta usnice, dobro popunjeni ispod ušiju.

Oči – Izražajne, sjajne, smeđe boje tamnije od boje dlake, ovalnog oblika skoro okruglog, velike, ali ne prevelike, vodoravno usađene, ispunjavaju očnu šupljinu. Tanki i dobro otvoreni kapci, crno pigmentirani.

Uši – Nasađene iznad nivoa očiju na stražnjem dijelu glave, viseće, gotovo plosnate površine s jednim ili dva uzdužna nabora kada je pas pozoran, trokutaste, puno šire pri korijenu nego pri vrhu u odnosu 2.5:1, sa zaobljenim vrhom. Dužina uške je nešto duža od lubanje.

Tanke, glatke, prekrivene tankom, gustom i vrlo kratkom dlakom.

VRAT:

Ravan, gornja trećina vrata je blago povijena, dužine ne kraće od dužine glave, ne predebeo, s kratkim podvoljkom pod grlom. Treba se elegantno spajati s glavom pod kutem od otprilike 90°, a spoj vrata i tijela nije previše naglašen.

TIJELO:

Gornja linija – Ravna linija koja se blago podiže od sapi prema grebenu.

Greben – Ne jako visok.

Leđa – Kratka, široka, ravna i blago kosa prema slabinama s kojima se dobro spaja.

Slabine – Kratke, jako široke, snažnih mišića, blago povijene, dobro se spajaju sa sapima.

Sapi – Širine u dobroj proporciji spram slabina, skladno građene, blago koso postavljene prema dolje.

Prsa – Duboka i široka, dobre širine prsnog koša koji je više razvijen u dužinu i dubinu, nego širinu i dosiže do lakta. Rebra su dobro zasvođena u svom gornjem dijelu i jako široka. Promatrajući opseg i presjek, prsa i rebra koja ih uokviruju izgledaju kao konjske potkovice čiji se krajevi spajaju s prsnom kosti.

Donja linija i trbuh – Blago uzdižuća od prsnog koša do prepona. Vitak trbuh spaja se s kukom kružnim lukom; kratki je razmak između kukova i zadnjih rebara, zbog čega trbušne slabine izgledaju kratko i pribrano.

REP:

Prirodan REP:

Srednje dužine, ne dosiže do ispod skočnog zgloba. Ravan, nasaden umjereno visoko, snažan pri korijenu, lagano se stanjuje prema vrhu. Dobro nasaden savršeno se nastavlja na liniju sapi. U mirovanju pas nosi rep viseći prirodno prema nogama, ali nikako između nogu. U kretanju rep se podiže do vodoravne linije ili malo više od gornje linije, ali nikad okomito ili povijeno kao srp. Pas u lovu maše repom s jedne na drugu stranu.

Kupiran REP:

Rep se skraćuje kako bi svojom dužinom prekrrio spolne organe bez da ih premašuje.

UDOVI:

PREDNJI UDOVI:

Opći izgled – Gledano odnaprijed ravni i savršeno paralelni s glavnom linijom tijela. Gledano sa strane okomiti i daju utisak čvrstoće, stabilnosti i prirodne lakoće u kretanju.

Rame – Dugačke, srednje koso položene, čvrsto povezane lopatice, snažnih mišića. Kut lopatice i nadlaktice je 120°.

Nadlaktica – Priljubljena uz prsni koš. Dužine u proporciji s lopaticom, kao i proporcionalne kosine.

Lakat – Razdvojen od prsnog koša pazuhom, glatke linije, nisko spušten, jednake razdaljine od središnje linije tijela, niti izbočen ni uvrnut. Kut nadlaktice i podlaktice je 150°.

Podlaktica – Odvojena od tijela, dugačka, ravna i okomita prema tlu, gledano odnaprijed i sa strane.

Zglob došaplja – U savršenoj liniji produžetka podlaktice.

Došaplje – Široko, blago koso.

Prednje šape – Proporcionalne veličini noge, više okrugle nego dugačke, ali ne djeluju kao mačje šape. Dobro formirani prsti, zbijeni, ujednačeni i čvrsti daju stabilnost tijelu. Jastučići snažni i dobro razvijeni, prekriveni crnom, tvrdom i otpornom kožom. Snažni nokti, čvrsti i poželjno crne boje.

STRAŽNJI UDOVI:

Opći izgled – Gledano odostraga stražnji udovi su okomiti i savršeno paralelni u odnosu na glavnu liniju tijela, gledano sa strane uspravni.

Bedro – Dugačko, široko, mišićavo. Sjedni dio manje ili više izražene krivulje, dugačak, lagano elastičnih mišića. Kut zdjelice i bedra iznosi 95°.

Koljeno – Smješteno nešto niže od trbušnog dijela, ali ne predaleko. Blago izbočeno i lagano istureno. Kut koljena iznosi 120°.

Potkoljenica – Dobro postavljena, dužina je srazmjerna dužini bedra, a kosina je srazmjerna kosini sapi.

Skočni zglob – Dovoljno otvoren i dobro postavljen, glatke linije, širok i čvrst. Kut potkoljenice i došaplja iznosi 145°.

Došaplje – Srednje visoko, okomito, gotovo cilindrično, ujednačene debljine, ali suho.

Stražnje šape – Jednake kao i prednje šape, ali malo duže.

HOD/KRETANJE:

Normalnog iskoraka, lagano i elegantno kretanje. Svestran je u svom radu i prilagodljiv za različite terene, vrijeme i divljač pa se njegovo kretanje mijenja

tijekom lova od jednostavnog suspregnutog galopa do produženog, laganog i ritmičnog kasa.

POKROV:

DLAKA: Mora biti kratka, tvrda, priljubljena, oštra i gusta, ujednačeno prekriva cijelo tijelo, osim pazuha, prepona, predjela ispod repa i oko spolnih dijelova gdje je rijeđa i mekša. Tanja i kraća je po glavi, posebno po ušima, gdje je baršunasta. Nema potdlake.

BOJA: Žuta u svjetlim, srednjim i tamnim tonovima, jednobojna ili s bijelim oznakama po glavi, vratu, prsima, donjim dijelovima nogu, ispod laktova i skočnog zgloba, te na vrhu repa ukoliko nije kupiran.

VISINA I TEŽINA:

Visina u grebenu za mužjake 56 cm +/-4 cm; za ženke 52 cm +/-4 cm. Težina za mužjake 20-27 kg; za ženke 16-22 kg.

GREŠKE:

Bilo koje odstupanje od gore navedenih karakteristika treba smatrati greškom, a težinu greške treba promotriti u odnosu na njezinu veličinu i utjecaj na zdravlje i dobrobit psa.

- Ponašanje: Plahost.

- GLAVA:

Odnos lubanje i njuške nije 6:4. Uska. Izraženo potiljno izbočenje. Jako razvijene kosti čeonog sinusa. Izražena čeona brazda. Prisutne bore.

- Nos: Bilo koja druga boja osim crne.

- Njuška: Kratka ili dugačka.

- Usnice: Gornje usne nisu kvadratične. Nije vidljiv kut usnica.

Nepravilna pigmentacija sluzokoža.

- Zubi: Klještast zagriz.

- Oči: Male, svjetle, neizražajne; previše okrugle.

- Uši: Srednje visoko nasadene, jako velike ili jako male, šiljaste.

- VRAT:

Prekratak. Bez podvoljka ili s preizraženim podvoljkom.

- TIJELO:

Slabo razvijena prsa.

- REP:

Prekratak ukoliko je ostavljen prirodan, prenisko nasaden ili netipično nošen (okomito ili srpoliko).

- Udovi i šape: Uvrnuti ili izvrnuti, raširene šape.

- DLAKA: Mekana dlaka.

OZBILJNE GREŠKE:

- Ponašanje: Previše plah.

- GLAVA:

Odnos lubanje i njuške jako različit od odnosa 6:4. Jedva naznačen stop, paralelne gornje linije lubanje i lica.

- Njuška: Kosa.

- Oči: Koso postavljene. Razrokost.

- Uši: Mesnate, nisko nasadene, pretjerano preklopljene ili uvrnute.

- TIJELO:

Sedlasta ili šaranasta leđa. Padajuće sapi. Tijelo predugačko, okrugli prsni koš.

Uvučen trbuh.

- DLAKA: Bijele oznake izvan područja određenih Standardom.

- Visina: Previsoki ili premali psi.

DISKVALIFIKACIJSKE GREŠKE:

- Agresivni ili pretjerano plahi psi.

- Svaki pas koji jasno pokazuje anomalije u građi ili ponašanju bit će diskvalificiran.

- GLAVA:

Netipična s konveksnom njuškom, predugačka ili prekratka, preuska lubanja.

Divergentne gornje linije lubanje i lica.

- Nos: Potpun nedostatak pigmentacije.

- Vilica: Predgriz ili podgriz.

- Oči: Neujednačene po obliku ili veličini, različitih boja. Riblje oči, prirodna sljepoća.

- Gluhoća: Prirodna ili stečena.

- TIJELO:

Potpuno netipično, pokazuje znakove križanja s drugim pasminama.

- DLAKA: Različita od pasminskog tipa.

- Boja dlake: Albinizam. Bilo koja boja koja nije navedena.

N.B. Mužjaci trebaju imati dva očigledno normalna testisa potpuno spuštenu u skrotum. U uzgoju treba upotrebljavati samo funkcionalno i klinički zdrave pse koji su tipične pasminske građe.

SLOVENSKY HRUBOSRSTY STAVAČ – OHAR (Slovački oštrodlaki ptičar – ohar)

Standard 320 /24.07.96./

SLOVENSKY HRUBOSRSTY STAVAČ – OHAR

(Slovački oštrodlaki ptičar – ohar)

Zemlja porijekla: Slovačka

Datum Standarda: 06.01.1995.

FCI klasifikacija:

Grupa 7 Ptičari

Sekcija 1.1. Kontinentalni ptičari, tip "brak"
- s radnim ispitom



OPĆI IZGLED:

Srednje snažan pas, radnog tipa, ali njegove linije odražavaju plemenitost. Osnovna boja dlake je siva, a dlaka je oštra (tvrda). Mora biti sposoban i spreman za rad u polju, šumi i vodi, a posebno za rad nakon odstrijela, za pronalaženje i donošenje ranjene divljači. Poslušan je i lako uči.

VAŽNE PROPORCIJE:

Oblik: Odnos dužine tijela i visine u grebenu je 10:9 kod mužjaka, a 10:8 kod ženki.

Posebnost tipa: Poželjno je da je pas čvrste građe, ali ne smije djelovati teško.

GLAVA:

Opći opis – Dovoljno dugačka, suha, bez nabora kože, u skladu s proporcijama tijela.

LUBANJSKI DIO:

Lubanja – Pravokutnog oblika, nadočni lukovi moraju biti izraženi, čeona brazda vidljiva. Izbočenje potiljne kosti se provjerava dodirom.

Stop – Umjerene kosine (oko 45°).

PREDIO LICA:

Nos – Dovoljno velik, tamne boje. Razvijene nosnice.

Njuška – Otrprike jednake dužine kao i lubanja, dovoljno duboka i široka. Donja vilica je ravna i snažna, s dobro razvijenim zubima. Nosni hrbat je ravan.

Usnice – Umjereno razvijene; tijesno priljubljene, tamne boje.

Zubi – Dobro razvijeni, škarast zagriz.

Oči – Bademastog oblika, dobro usađene u očne duplje, boje jantara, inteligentnog izraza. U štenaca i mladih pasa oči su plavkaste. Očni kapci su tamni.

Uši – Proporcionalno dugačke, nasađene iznad nivoa očiju. Široke pri korijenu, zaobljenog preklopa.

VRAT:

Srednje dužine, suh, bez nabora kože, mišićav; nasađen visoko u grebenu.

TIJELO:

Opći izgled, Gornja linija – Pas je dobro građen, prilično je visok, ravnih leđa, vrat je visoko nasađen i glava visoko nošena.

Greben – Dobro izražen i dobro povezan s linijom leđa.

Leđa – Ravna, mišićava, čvrsta, vrlo blago kosa prema stražnjem dijelu. Sapi su široke, dovoljno dugačke, nisu nadgrađene ni spuštene.

Prsa – Dovoljno dugačka i široka, ovalna, u skladu sa cijelim tijelom, spuštena do laktova. Rebra dobro zasvođena, preprsje dobro razvijeno.

Truh i trbušni dio slabina – Umjereno uvučen.

REP:

Umjereno snažan, prilično visoko nasađen, nošen prema dolje kada je pas opušten; u kretanju nošen vodoravno. Dobro odlakan, ali ne četkasto. Skraćuje se na pola svoje dužine.

PREDNJI UDOVI:

Opći izgled – U cjelini dobro razvijeni, okomiti gledano sprijeda ili sa strane.

Kut lopatice i nadlaktice – 110°.

Kut lakta – 135°.

Rame – Dobro razvijeno i mišićavo.

Lopatice – Koso položene.

Podlaktica – Okomita, suhih i izraženih mišića.

Zglob došaplja – Praktički okomit.

Došaplje – Prilično snažno, relativno kratko, gotovo okomito.

Prednje šape – Zaobljene sa zbijenim i dobro zasvođenim prstima. Nokti i jastučici su tamne boje. Čaporci moraju biti uklonjeni.

STRAŽNJI UDOVI:

Opći izgled – Dobrih kutova gledano sa strane, a okomiti gledano odostraga.

Bedro – Dovoljno dugačko, široko i mišićavo.

Kut kuka – 80°-85°.

Potkoljenica – Široka, dovoljno dugačka i mišićava.

Kut koljena – Između 125°-130°.

Kut skočnog zgloba – Između 125°-135°.

Došaplje – Gotovo okomito.

Stražnje šape – Zaobljene sa zbijenim i dobro zasvođenim prstima. Nokti i jastučici su tamne boje. Čaporci moraju biti uklonjeni.

HOD/KRETANJE:

Izbalansirano, živahno; kad radi u polju pas galopira.

KOŽA:

Srednje debljine, elastična, bez nabora, sive boje.

POKROV:

DLAKA: Potdlaka je kratka i tanka. Ljeti je pas gubi. Dlaka gornjeg pokrova je oko 4 cm dugačka, oštra, ravna i polegnuta uz tijelo. Na donjem dijelu njuške dlaka je duža i mekša i tvori brkove. Iznad očiju dlaka je istaknutija i koso postavljena. Čelo i potiljak su prekriveni kratkom oštrom dlakom. Dlaka na ušima je kratka i mekana. Rep je obilno odlakan.

BOJA: Osnovna boja je mrko smeđa (zvana "siva"), sa svjetlijim i tamnijim područjima bez bijelih oznaka ili s bijelim oznakama po nogama i prsima. Može biti i "siva" s manjim ili većim pločama, čak i pjegava.

VELIČINA:

Visina u grebenu: 62-68 cm za mužjake i 57-64 cm za ženke.

GREŠKE:

Bilo koje odstupanje od gore navedenih karakteristika treba smatrati greškom, a težinu greške treba promotriti u odnosu na njezinu veličinu i utjecaj na zdravlje i dobrobit psa.

OZBILJNE GREŠKE:

- Previsok ili prenizak u odnosu na Standard.
- Boja presvijetla, gotovo bijela.
- Pas djeluje teško, bez plemenitosti.
- Prejaka glava.
- Povijena leđa.
- Predugačke ili predebele uši.
- Dlaka predugačka ili svilenasta. Prekratka dlaka, odsutnost brkova.

DISKVALIFIKACIJSKE GREŠKE:

- Agresivni ili pretjerano plahi psi.
- Svaki pas koji jasno pokazuje anomalije u građi ili ponašanju bit će diskvalificiran.
- Bilo koja druga osnovna boja osim "sive" (crno osjenčane smeđe boje).
- Sve greške u građi kao predgriz, podgriz, entropija, ektropija, nepravilan stav nogu.

N.B. Mužjaci trebaju imati dva očigledno normalna testisa potpuno spuštena u skrotum. U uzgoju treba upotrebljavati samo funkcionalno i klinički zdrave pse koji su tipične pasminske građe.

PERDIGUERO DE BURGOS (Ptičar iz Burgosa)

Standard 90 /09.11.98./

PERDIGUERO DE BURGOS

(Ptičar iz Burgosa)

Zemlja porijekla: Španjolska
Datum Standarda: 26.05.1982.

FCI klasifikacija:

Grupa 7 Ptičari

Sekcija 1.1. Kontinentalni ptičari,

tip "brak"

- s radnim ispitom



UPORABA:

Pointer za dlakavu i pernatu divljač; posebno ga cijene lovci koji traže otpornog, izdržljivog psa za bilo koji teren i vrstu lova, poslušnog, snažnog i iznad svega obdarenog osjetljivim njuhom. Njegove odlike i način rada izviru iz mirnoće i odlučnosti u traganju, kao i nepogrešivog markiranja i donošenja divljači. Iako se povremeno rabi za sitnu divljač, koristi se i za krupnu divljač, gdje iskazuje veliku hrabrost.

OPĆI IZGLED:

Lovački pas dobre veličine, skladan i srednjih proporcija. Dobro razvijene glave, visećih ušiju, kompaktnog tijela, čvrstih nogu; kratke dlake. Srednje veličine, tijelo po mogućnosti jednake dužine kao što je visina u grebenu. U stavu i kretanju poželjan je proporcionalni i funkcionalni sklad.

PONAŠANJE/TEMPERAMENT:

Otporan, uravnotežen, miran i staložen on je izvrstan pointer, osobito u lovu na sitnu i pernatu divljač. Nježnog i plemenitog izraza, to je pas odlične naravi, poslušan i inteligentan.

GLAVA:

Opći dojam – Krupna i snažna s dobro razvijenim lubanjskim dijelom, snažnog prednjeg dijela i njuške i visećih, spiralno uvrnutih ušiju. Lubanjsko-lični dio gledan odozgora mora biti umjereno pravokutan sa sužavanjem prema nosu, ali njuška time ne smije djelovati šiljasto. Odnos između dužine lubanje i dužine njuške je 6:5. Linije lubanje i lica su divergentne.

LUBANJSKI DIO:

Lubanja – Široka, snažna, zaobljena, u profilu konveksna, s dobro izraženom središnjom čeonom brazdom i blago izraženom potiljnom kosti. Nadočni lukovi izraženi.

Stop – Blage kosine, samo lagano naznačen.

PREDIO LICA:

Nos – Tamnosmeđe boje, vlažan, krupan i širok, otvorenih nosnica.

Njuška – U profilu ravna ili vrlo blago konveksna prema nosu. Široka cijelom svojom dužinom, ne smije djelovati šiljasto. Širok nosni hrbat.

Usnice – Viseće, ali ne mlitave. Gornje usnice dobro prekrivaju donje. Donje usnice tvore dobro izražen kut usta. Sluznice su tamno smeđe boje.

Vilice/Zubi – Zubi čvrsti, bijeli i korektni. Škarast zagriz. Traže se svi premolari.

Oči – Srednje veličine, bademastog oblika; poželjno boje tamnog lješnjaka, s plemenitim i blagim izrazom koji ponekad djeluje tužno. Očni kapci umjerene debljine, smeđe pigmentirani kao i sluzokože. Donji kapak što više priljubljen uz očnu jabučicu.

Uši – Velike i viseće, trokutastog oblika. Nasađene u nivou očiju. Kada su opuštene vise elegantno i spiralno se uvijaju. Bez da ih se povlači prema naprijed one moraju dodirivati kuteve usnica, ali ne i nosa. Mekane i nježne na dodir, tanke kože i dlake, vidljivih vena. Kad je pas pozoran, korijen uha je viši i plosnatije linije.

Nepce – Ružičaste sluznice i jasno izraženih obrisa brazdi.

VRAT:

Čvrst i snažan; širok pri vrhu, blago se širi prema tijelu. Gornja linija blago povijena. Donja linija s izraženim dvostrukim podvoljkom koji počinje od kutova usnica, ali ne djeluje pretjeran.

TIJELO:

Opći izgled – Kvadratično, snažno i otporno, s jakim prsima i prsnim košem, odaje dojam snage i energičnosti.

Greben – Dobro izražen.

Gornja linija – Ravna, vodoravna ili poželjno s blagim nagibom od grebena. Nikada uleknuta. Bez uvijanja ili valjanja u kretanju.

Leđa – Snažna i mišićava.

Slabine – Srednje dužine, široke i mišićave, daju dojam snage.

Sapi – Široke i čvrste. Položene prema gornjoj liniji, ili također prema tlu, pod kutom manjim od 45°. Visina sapi jednaka ili nešto niža nego visina u grebenu.

Prsa – Široka, duboka, dosežu do nivoa lakta, mišićava i snažna. Istaknut vrh prsne kosti. Rebra dobro razvijena, obla, ne plosnata, razmaci između rebra izraženi i sve širi prema lažnim rebrima. Obujam prsiju jednak visini psa u grebenu uvećanoj za jednu četvrtinu.

Trbuh i trbušne Slabine – Trbuh umjereno uvučen prema spolnim dijelovima. Trbušne slabine duboke i jasno izražene.

REP:

Debeo pri korijenu, nasaden srednje visoko. Kupira se na jednu trećinu ili na polovinu svoje dužine.

UDOVI:

PREDNJI UDOVI:

Opći izgled – Udovi okomiti, ravni i paralelni. Čvrste građe kostiju. Kratka došaplja s dobro razvijenim šapama.

Rame – Umjereno koso položeno, mišićavo. Dužina lopatice odgovara dužini nadlaktice.

Nadlaktica – Snažna i mišićava. Dužina odgovara 2/3 dužine podlaktice.

Lakat – Priljubljen uz tijelo.

Podlaktica – Snažnih kostiju, s dobro izraženim tetivama. Ravna i okomita. Njezina dužina iznosi dvostruko od razdaljine između zgloba došaplja i tla.

Došaplje – Vrlo blago koso gledano sa strane, praktički je u produžetku podlaktice. Jakih kostiju.

Prednje šape – Mačje, snažnih zbijenih prstiju, dobro zavijenih. Tamni nokti. Jastučići tvrdi, široki i otporni. Međuprsne opne umjereno razvijene.

Kutovi – Kut lopatice i nadlaktice iznosi oko 100°, kut nadlaktice i podlaktice iznosi oko 125°.

STRAŽNJI UDOVI:

Opći izgled – Snažni i mišićavi udovi, s jakim kostima, okomiti s korektnim kutovima; dobro izraženih i koso postavljenih došaplja koja nisu iskrivljena, odaju dojam snage i čvrstoće.

Bedro – Vrlo snažno, s razvijenim, jasno ocrtanim i vidljivim mišićjem. Dužine je 3/4 od dužine potkoljenice.

Potkoljenica – Dugačka, jakih kostiju, dužine dvostruko veće od dužine došaplja.

Skočni zglob – Izražen, s jasno vidljivim tetivama.

Došaplje – Snažnih kostiju, okomito na tlo.

Stražnje šape – Mačje, poput prednjih, iako nešto duže.

Kutovi – Kut kuka iznosi oko 100°, kut koljena oko 120°, kut skočnog zgloba otvoreniji od 130°.

HOD/KRETANJE:

Tipično kretanje je ujednačen, ekonomičan kas, slobodan i snažan, bez tendencije valjanju postrance ili devinom hodu.

KOŽA:

Elastična, ne labava, debela, obilna, ružičaste boje bez oznaka. Sve sluzokože su smeđe, nikako crne.

POKROV:

DLAKA: Gusta, srednje debljine, kratka, glatka i ravnomjerno raspoređena preko cijelog tijela sve do dijelova između prstiju; tanja po glavi, ušima i nogama.

BOJA: Osnovne boje su bijela i jetrena. Te se boje nepravilno miješaju, pa daju jetrenomramorastu ili sivkastojetrenu ili jetrenomrljastu boju, kao i druge kombinacije, ovisno o tome je li jetrena ili bijela boja dominantna i ovisno o veličini bijelih oznaka. Česta osobina je, iako nije nužna, izražena bijela oznaka na čelu; uši su uvijek pjegaste na jednobojnoj jetrenoj osnovi. Dlake jetrene boje mogu tvoriti izražene oznake u toj boji, nepravilno raširene po cijelom tijelu psa. Isto se odnosi i na bijele dlake, koje mogu tvoriti bijele oznake po tijelu, ali ne toliko prostrane. Nikako nije prihvatljiva crna boja ili oznake boje paleža iznad očiju i po nogama.

VISINA:

Mušjaci 62-67 cm, ženke 59-64 cm. Ova pasmina pokazuje oznake spolne različitosti, mušjaci su homogenije građe, a ženke više variraju veličinom i općenito su nešto sitnije.

GREŠKE:

Bilo koje odstupanje od gore navedenih karakteristika treba smatrati greškom, a težinu greške treba promotriti u odnosu na njezinu veličinu i utjecaj na zdravlje i dobrobit psa.

LAKE GREŠKE:

- Nosni hrbat blago konveksan ("rimski nos") bez pretjeranosti.
- Nedostatak nekog premolara.
- Klješast zagriz.
- Vrlo blago vidljiv unutarnji dio kapka.
- Usnice i podvoljak jako izraženi, bez pretjeranosti.
- Nedovoljno čvrsta gornja linija
- Prednja i stražnja došaplja i šape nedovoljno snažni, ne pretjerano.
- Ožiljci, rane i ogrebotine na koži, koje su posljedica sudjelovanja u lovu.

VAŽNE GREŠKE:

- Opći dojam lagane građe i krhkosti, ili pretjerano teška građa, letargičnost.
- Paralelne linije glave.
- Mala glava, neskladna u odnosu na tijelo.
- Uska lubanja.
- Šiljasta njuška.
- Nedostatak različitih premolara ili očnjaka, ako nisu posljedica nezgoda.
- Vrlo izražena entropija ili ektropija, svjetle oči.
- Predugačke uši ili prenisko nasadene.
- Pretjerano ovješene usnice ili podvoljak.
- Uleknuta leđa.
- Visina sapi vidljivo veća od visine u grebenu.
- Nekorektni udovi, slabi, nisu okomiti.
- Labavi laktovi.
- Kravlji stav stražnjih nogu.
- Dlaka valovita ili predugačka.
- Neuravnotežen temperament.

DISKVALIFIKACIJSKE GREŠKE:

- Agresivni ili pretjerano plahi psi.
- Svaki pas koji jasno pokazuje anomalije u građi ili ponašanju bit će diskvalificiran.
- Linije glave jasno konvergentne.
- Djelomičan ili potpun nedostatak pigmentacije na nosu.
- Rascijepljen nos ili nos crne boje.
- Predgriz bilo kojeg stupnja.
- Pretjeran podgriz.
- Albinizam (dlake i sluzokože).

N.B. Mužjaci trebaju imati dva očigledno normalna testisa potpuno spuštena u skrotum. U uzgoju treba upotrebljavati samo funkcionalno i klinički zdrave pse koji su tipične pasminske građe.

EPAGNEUL BLEU DE PICARDIE (Plavi španijel iz Pikardije)

Standard 106 /07.09.98./
EPAGNEUL BLEU DE PICARDIE
(Plavi španijel iz Pikardije)

Zemlja porijekla: Francuska
Datum Standarda: 24.06.1987.

FCI klasifikacija:
Grupa 7 Ptičari
Sekcija 1.2. Kontinentalni ptičari,
tip "španijel"
- s radnim ispitom



OPĆI IZGLED:

Prilično nizak, dobro građen za svoju uporabu. Prema općem izgledu u cjelini je pravi pikardijski španijel.

GLAVA:

LUBANJSKI DIO:

Lubanja – Ovalnog oblika, relativno široka bez izraženih kosti tjemena, potiljno izbočenje slabo vidljivo.

Stop – Umjereno naglašen, ali izražen.

PREDIO LICA:

Nos – Širok, dobro otvorenih nosnica

Njuška – Dugačka i prilično široka

Usnice – Široke i viseće, oblikuju izrazito kvadratičnu njušku.

Oči – Smirenog izražaja; tamne, velike, dobro otvorene.

Uši – Nasađene malo iznad linije očiju, prilično debele, uokviruju glavu; krasne, valovite, svilenaste dlake; povučene po dužini dosežu do vrha njuške.

VRAT:

Čvrsto nasađen. Blagi podvoljak je dozvoljen.

TIJELO:

Leđa i Slabine – Ne predugačke, dobro povezane.

Sapi – Ponešto padajuće.

Prsa – Srednje dubine.

Rebra – Skladno zasvođena i spuštена do nivoa lakta.

REP:

Ne pruža se puno duže ispod skočnog zgloba i ne smije biti zavijen na vrhu.

UDOVI:

PREDNJI UDOVI:

Rame i Nadlaktica – Blago koso položene.

Podlaktica – Snažna i mišićava.

Prednje šape – Okrugle, nešto šire, ali ne plosnate, dobro odlakane između čvrsto zbijenih prstiju.

STRAŽNJI UDOVI:

Bedro – Mišićavo.

Potkoljenica – Dugačka i dobro odlakana obilnim resama.

Došaplje – Povijeno bez pretjerivanja i odlakano resama od skočnog zgloba do šape.

Stražnje šape – Okrugle, nešto šire, ali ne plosnate, dobro odlakane između čvrsto zbijenih prstiju.

POKROV:

DLAKA: Ravna ili blago valovita; noge i rep dobro odlakani resama.

BOJA: Sivo crno pjegava, pa daje plavkastu nijansu, sa crnim pločama.

VISINA:

Visina u grebenu: 57-60 cm za mužjake, nešto manje za ženke.

GREŠKE:

Bilo koje odstupanje od gore navedenih karakteristika treba smatrati greškom, a težinu greške treba promotriti u odnosu na njezinu veličinu i utjecaj na zdravlje i dobrobit psa.

- Lubanja: Preuska, nedostatno oblikovana.

- Njuška: Šiljasta.

- Oči: Svjetle i premale.

- Uši: Kratke, previsoko nasadene i pretanke.

- Prsa: Previše plosnata ili previše zaobljena rebra.

- Šape: Plosnate, raširene ili preširoke.

DISKVALIFIKACIJSKE GREŠKE:

- Agresivni ili pretjerano plahi psi.
- Svaki pas koji jasno pokazuje anomalije u građi ili ponašanju bit će diskvalificiran.

N.B. Mužjaci trebaju imati dva očigledno normalna testisa potpuno spuštena u skrotum. U uzgoju treba upotrebljavati samo funkcionalno i klinički zdrave pse koji su tipične pasminske građe.

EPAGNEUL BRETON (Španijel iz Bretagne)

Standard 95 /05.05.03./
EPAGNEUL BRETON
(Španijel iz Bretagne)

Zemlja porijekla: Francuska
Datum Standarda: 25.03.2003.

FCI klasifikacija:
Grupa 7 Ptičari
Sekcija 1.2. Kontinentalni ptičari,
 tip "španijel"
 - s radnim ispitom



KRATAK POVIJESNI PREGLED:

Francuskog podrijetla, točnije iz središnjeg dijela Bretanje. Trenutno je brojčano najjača francuska lovačka pasmina . Vjerojatno je jedna od najstarijih u tipu španijela, a poboljšana je početkom 20. stoljeća različitim križanjima i selekcijom. Prvi prijedlog Standarda napisan je 1907. u Nantesu, te je predstavljen i usvojen na Generalnoj skupštini u Loudeacu (bivši Cote du Nord, sada Cotes d'Armor), 7. lipnja 1908. To je bio prvi Standard „Kluba za prirodno kratkorepe epanjel bretone“.

OPĆI IZGLED:

Najmanji od ptičara. To je pas glave u tipu kontinentalnog španijela (franc. braccoide) i kratkog ili nepostojećeg repa. Skladno građen, čvrst, ali ne težak. U cjelini je kompaktan i pribran, bez nepotrebne težine, još uvijek dovoljno elegantnih linija. On je energičan, pogled mu je sjajan i inteligentnog je

izražaja. Opći dojam je zbijene građe, tijela punog energije, koje je tijekom pasminskog razvoja sačuvalo kratkoću i pribranost, a tome su težili i uspjeli ostvariti oni koji su pasminu obnovili.

VAŽNE PROPORCIJE:

Lubanja je duža od njuške u odnosu 3:2.

Glava je proporcionalna tijelu.

Dubina prsiju, od grebena do prsne kosti je malo manja od polovice visine psa.

Dužina tijela (od pretrpsja do sjedne kvrge) jednaka je visini u grebenu (pas je kvadratičan).

PONAŠANJE/TEMPERAMENT:

Dobro se prilagođava svakom okruženju, druželjubiv, inteligentnog i pozornog izražaja, psihički stabilan. Svestran lovački pas za raznovrsnu divljač na svim vrstama terena, vrlo rano iskazuje svoju lovačku strast. Izvanredan je u traganju za divljači, kretanju, sposobnosti njuha, opsegu terena koji obuhvaća, spontanosti u radu i trajnosti markiranja, donošenju divljači i volji za učenjem.

GLAVA:

Linije glave su lijepo isklesane. Koža je zategnuta.

LUBANJSKI DIO:

Lubanja – Blago zaobljena lubanja gledano odnaprijed, kao i sa strane.

Gledano odozgora, zidovi lubanje su lagano zaobljeni. Gornje linije lubanje i lica su paralelne. Širina lubanje u nivou jagodičnih kostiju je manja od dužine.

Nadočni lukovi nisu izraženi, ali tvore blago povijene lukove. Čeona brazda kao i središnja linija ravnine lubanje su blago naznačene. Potiljno izbočenje, kao i jagodice su umjereno naznačeni.

Stop – Umjeren.

PREDIO LICA:

Nos – Razvijen, vrlo širokih, vlažnih i dobro otvorenih nosnica, boje koja je u skladu s bojom dlake, jednako kao i kod rubova očnih kapaka i prirodnih otvora tijela.

Njuška – Ravna, strane njuške su praktički paralelne.

Usnice – Nisu labave, niti jako pune, relativno tanke i zategnute. Donja usnica je zakrivena gornjom usnicom čiji se rub sve više povija do kuta usnice, koji i nije jako vidljiv jer je čvrsto zatvoren. Sve je pigmentirano.

Vilice/Zubi – Zubi su okomito usađeni u vilice tvoreći potpun i zdrav niz. Škarast zagriz.

Obrazi – Ne djeluju teško, koža je čvrsto zategnuta.

Oči – Blago koso usađene. Inteligentnog, blagog i iskrenog izražaja. Pomalo ovalnog oblika, nisu isturene, tankih, dobro pigmentiranih čvrsto priljubljenih kapaka. Boja šarenice je u skladu s bojom dlake, poželjno tamna. Izražaj oka zajedno s pomakom koji čini korijen uške prema gore daje onaj pravi „izražaj bretona“.

Uši – Visoko nasađene, trokutastog oblika, relativno velike i prilično kratke (povučene prema naprijed vrh uške dosiže do stopa). Djelomično odlakane valovitom dlakom, pogotovo u gornjem dijelu, vrhovi prekriveni kratkom dlakom. Uvijek jako pokretljive kada je pas pozoran ili u akciji.

VRAT:

Srednje dužine, mišićav, ima oblik blago povijenog (ali ne zalučenog) odrezanog stošca. Glatkom linijom nasađen u rame i bez podvoljka.

TIJELO:

Gornja linija – Vodoravna do slabina i počетка sapi.

Greben – Dovoljno pokretljiv, jedva da je izbočen, ne djeluje teško.

Leda – Ravna, kratka i nesavijtljiva, pribrana.

Slabine – Kratke, široke i mišićave.

Sapi – Vrlo blago koso postavljene, široke i mišićave.

Prsa – Spuštena do nivoa lakta, široka s dobro zasvođenim rebrima, ali ne bačvastog prsnog koša. Prsna kost široka i jedva da se uzdiže prema stražnjem dijelu. Zadnja rebra dugačka i gipka.

Trbuh – Blago uvučen.

Trbušne Slabine – Linija se blago podiže i kratka je.

REP:

Visoko nasađen, nošen vodoravno (ili nešto niže), živahno nošen kad je pas pozoran ili u akciji. Može se ošteniti bez repa ili s vrlo kratkim repom. Kad se rep skraćuje idealna dužina je 3 do 6 cm, kupiran rep nije duži od 10 cm.

UDOVI:

PREDNJI UDOVI:

Opći izgled – Noge dobrog stava. Zglobovi elastični i čvrsti.

Rame – Pokretljivo, dugačko (30% visine u grebenu), priljubljeno uz tijelo čvrstim mišićjem. Kosina lopatice je odgovarajuća za galopera, 55°-60° prema horizontali. Vrhovi lopatica su međusobno na odstojanju od 5 cm.

Nadlaktica – Teška, čvrsta i jako mišićava. Malo je duža od lopatice. Kut ramena (između lopatice i nadlaktice) je između 115° i 120°.

Podlaktica – Mišićava i suha. Malo duža od nadlaktice. Treba biti praktički okomita na tlo.

Lakat – Priljubljen uz tijelo - ni izbočen niti uvučen.

Došaplje – Čvrsto, ali još uvijek elastično, blago koso postavljeno (između 15° i 20° prema vertikali).

Prednje šape – Prilično okrugle, zbijenih prstiju, čvrstih jastučića, kratkih noktiju.

STRAŽNJI UDOVI:

Opći izgled – Noge dobrog stava i paralelne gledano odostraga.

Bedro – Razvijeno, čvrstih i izbočenih mišića. Pod kutom od 70°-75° prema horizontali.

Potkoljenica – Malo duža od bedra s izbočenim mišića glatke linije.

Široka u gornjem dijelu, smanjuje se postepeno prema spoju sa skočnim zglobovom. Kut bedra i potkoljenice je blizu 130°.

Skočni zglob – Glatke linije, vidljivih tetiva.

Stražnje Došaplje – Čvrsto, skoro okomito gledano sa strane.

Stražnje šape – Duže od prednjih šapa, ali jednakih ostalih osobina.

HOD/KRETANJE:

Lako se kreće različitim vrstama kretanja, snažnog, ujednačenog i živahnog pokreta. Noge se pokreću ravno bez pretjeranog cupkanja ili ljuljanja tijela, gornja linija ostaje vodoravna. U polju se najčešće kreće lakim galopom, koraci su brzi i srednje dužine, a stražnje noge se ne pružaju jako („collected canter“).

KOŽA:

Tanka, zategnuta i dobro pigmentirana.

POKROV:

DLAKA: Dlaka je tanka, ali nije svilenasta, polegnuta je po tijelu ili samo vrlo blago valovita. Nikako kovrčava. Kratka po glavi i prednjim dijelovima nogu. Stražnji dijelovi nogu su bogatije odlakani obilnim resama koje se skraćuju niz nogu do zgloba došaplja ili skočnog zgloba, ili čak niže.

BOJA: Mogu biti bijeli i narančasti; bijeli i crni; bijeli i boje jetre s više ili manje velikim nepravilnim bijelim oznakama. Prošarani ili mramorasti, ponekad poprskani točkama po vrhu i stranama njuške ili po nogama.

Isto tako kod trobojnih pasa s oznakama boje paleža (narančastim do boje tamnog paleža) po vrhu i stranama njuške, iznad očiju, po nogama, prsima i preko korijena repa.

Uska lisa je poželjna uz sve boje dlake. Jednobojno krzno nije dozvoljeno.

VELIČINA:

Visina u grebenu za mužjake minimalna 48 cm, s tolerancijom od 1 cm, maksimalna 51 cm, s tolerancijom od 1 cm. Idealna visina je 49-50 cm.

Za ženke minimalna 47 cm, s tolerancijom od 1 cm, maksimalna 50 cm, s tolerancijom od 1 cm. Idealna visina je 48-49 cm.

GREŠKE:

Bilo koje odstupanje od gore navedenih karakteristika treba smatrati greškom, a težinu greške treba promotriti u odnosu na njezinu veličinu i utjecaj na zdravlje i dobrobit psa.

- Karakter: Plahost, podmukli izražaj.
- Linije glave: U određenoj mjeri divergentne.
- Nos: Slabo pigmentiran, unutrašnjost nosnica bez pigmentacije.
- Zubi: Klještast zagriz, zubi nisu pravilno nanizani.
- Njuška: Uska ili šiljasta.
- Usnice: Teške, viseće, gornja usnica ne prekriva dovoljno donju ili je prekriva pretjerano.
- Oči: Izbočene, okrugle ili bademastog oblika.
- Uši: Prenisko ovješene, prestrmo vise.
- Leđa: Povijena ili sedlasta.
- Sapi: Preuske ili naglo padajuće.
- Trbuh: Krupan ili previše uvučen (hrtolik).
- Šape: Raširene, previše okrugle ili dugačke.
- VRAT:
Težak, prekratak. Labava koža pod grlom.
- Slabine: Dugačke, uske, slabe.
- Trbušne slabine: Preprazne, često sa slabim slabinama kojima nedostaje širine.
- Noge: Nedovoljno jake kosti. Izbočeni laktovi, uvrnute ili izvrnute prednje šape.
- DLAKA: Nedovoljno obilna po tijelu.

OZBILJNE GREŠKE:

- Ponašanje: Tromost.
- Lubanja: Prenaglašeni jagodični lukovi, prejako izražen stop, prenaglašeni nadočni lukovi.
- Oči: Svjetle, zlokobnog izražaja, izražaj ptice grabljivice.
- VRAT:
Pretjerano dugačak, izražen podvoljak.
- Hod: Slabo se kreće.

DISKVALIFIKACIJSKE GREŠKE:

- Agresivni ili pretjerano plahi psi.
- Svaki pas koji jasno pokazuje anomalije u građi ili ponašanju bit će diskvalificiran.
- Pomanjkanje u tipu: Nedovoljno izražene pasminske osobine što znači da pas u cjelini ne liči u dovoljnoj mjeri na ostale pse iste pasmine.
- Visina: Izvan granica određenih Standardom.
- Linije glave: Izražena konvergencija.
- Nepravilne oznake: Bijela točka na uhu ili oko smješteno u bijeloj ploči.
- Oči: Vrlo svjetle boje, oči različitih boja, razrokost, entropija, ektropija.
- Vilice: Podgriz ili predgriz.
- Zubi: Prvi premolari gornje i donje vilice PM1 i zadnji molar donje vilice M3 smatraju se nevažnim. Može se prihvatiti samo nedostatak dva PM2 ili jedan PM2 i jedan PM3. Ako nedostaju ta dva zuba kontinuirano u nizu to se smatra eliminacijom. Također se eliminira pas kojem nedostaje bilo koji drugi zub.
- Pigmentacija: Izražena nepigmentirana područja na nosu ili očnim kopcima.
- Prisutni čaporci, makar i zakržljali.
- Ozbiljne greške u građi.

N.B. Mužjaci trebaju imati dva očigledno normalna testisa potpuno spuštenu u skrotum. U uzgoju treba upotrebljavati samo funkcionalno i klinički zdrave pse koji su tipične pasminske građe.

EPAGNEUL FRANCAIS (Francuski španijel)

Standard 175 /23.01.09./

EPAGNEUL FRANCAIS
(Francuski španijel)

Zemlja porijekla: Francuska
Datum Standarda: 04.11.2008.

FCI klasifikacija:
Grupa 7 Ptičari
Sekcija 1.2. Kontinentalni ptičari,
tip "španijel"
- s radnim ispitom



KRATAK POVIJESNI PREGLED:

Francuski španijel je potomak pasa ptičara koje je opisao Gaston Febus, a koje su upotrebljavali u Srednjem vijeku. Njegovi preci su ujedno i preci različitih vrsta lovnih španijela. Selekcijom se razvio u elegantnog i atletskog psa, koji vrlo dobro markira, a također se ističe u ostalim radnim lovnim disciplinama. Prvi Standard je napisao James de Connick 1891. godine. Od tada je nekoliko puta prepravljani i prilagođavan različitim fazama razvoja pasmine.

OPĆI IZGLED:

Pas srednje veličine, elegantan i mišičav, srednjih proporcija, brakoidnog tipa. Njegova uravnotežena građa daje mu energiju i čvrstoću bitnu za njegovu uporabu. Građa kostiju je snažna, bez grubosti.

VAŽNE PROPORCIJE:

Dužina tijela (od ramena do sjednih kvrga) je veća (za 2-3 cm) od visine u grebenu. Dužina prsnog koša je jednaka ili veća od 6/10 dužine tijela.

PONAŠANJE/TEMPERAMENT: Uravnotežen, otvoren, blag, miran i nježan, lovi s oduševljenjem, druželjubiv s ostalim psima, idealan pratilac u svim uvjetima. Odličan pointer, također nadaren za donošenje.

GLAVA:

Nošena ponosno, bez težine, ne pretjerano suha, dobro izraženih linija. Srednje dužine i širine.

LUBANJSKI DIO:

Lubanja – Strane lubanje su gotovo paralelne. Nadočni lukovi su izraženi. Sa strane gledano linije lubanje i njuške su blago divergentne.

Stop – Postepen i umjereno izražen.

PREDIO LICA:

Nos – Smeđe boje, dobro pigmentiran, nosnice široko otvorene.

Njuška – Blago konveksan nosni hrbat je poželjniji od hrpta ravne linije; nešto kraća nego lubanja.

Usnice – Gornja usnica dobro priliježe. Gledano sa strane naprijed je gotovo okomita i postepeno se zavija prema jedva vidljivom i dobro zatvorenom kutu usnica. Gornja usnica ne smije pretjerano prelaziti preko donje usnice.

Vilice/Zubi – Potpuno zubalo. Škarast ili klješast zagriz (rub do ruba). Škarast zagriz je poželjniji od zagriža gdje se dotiču vrhovi sjekutića.

Oči – Oči boje cimeta do tamno smeđe, odgovaraju što je više moguće boji oznaka, izražavaju blagost i inteligenciju. Prilično su velike, ovalnog oblika. Smeđi očni kapci dobro priljubljeni uz očnu jabučicu. Gornji kapak s obilnim trepavicama.

Uši – Dobro nasadene prema natrag u nivou oka, nošene uz obraze. Povučene prema naprijed dosežu do korijena nosa. Odlakane resama koje su više ili manje duge i valovite.

VRAT:

Mišićav, u profilu blago povijen, ovalnog oblika presjeka, bez podvoljka.

TIJELO:

Gornja linija – Ravna, dobro povezana u kretanju i stavu.

Greben – Suh, dobro naznačen i širok.

Slabine – Široke, ne predugačke i snažnih mišića.

Sapi – Široke, zaobljene, skladno su koso postavljene u produžetku slabina bez vidljivih kostiju.

Prsa – Prostrana, velikog kapaciteta, spuštena do nivoa lakta.

Prsni koš – Prostran i skladno zaobljen.

Donja linija i trbuh – Skladno se diže prema trbuhu, bez pretjeranog uvlačenja.

REP:

Ne kupira se, doseže do skočnog zgloba, nije iskrivljen, nasaden je ispod gornje linije. Nošen koso, zakrivljuje se prema dolje pri korijenu i manje ili više prema gore pri vrhu. Snažan pri korijenu, postepeno se stanjuje prema vrhu. Odlakan dugačkim, valovitim, svilenastim resama koje počinju nekoliko centimetara od

korijena repa, postaju duže prema srednjem dijelu i postepeno postaju kraće prema vrhu.

UDOVI:

PREDNJI UDOVI:

Opći izgled – Prednji udovi su ravni, uspravno postavljeni. Stražnji dio nadlaktice je odlakan valovitim, svilenastim resama srednje dužine. Rese su izrazito duže u nivou podlaktice i padaju do nivoa došaplja.

Rame – Dobro pričvršćeno uz prsni koš i koso položeno (50° u odnosu na vodoravnu liniju).

Nadlaktica – Dužine kraće od 1/3 visine u grebenu; pod kutom od skoro 60° prema vodoravnoj liniji.

Podlaktica – Suha i mišićava.

Zglob došaplja/**Došaplje** – Izraženo, suho. Došaplje blago koso postavljeno gledano sa strane.

Prednje šape – Ovalnog oblika, zbijenih, dobro zasvođenih prstiju i snažnih noktiju tamne boje. Odlakane između prstiju. Jastučići čvrsti i tamni.

STRAŽNJI UDOVI:

Opći izgled – Gledano odostraga stražnji udovi su okomiti; snažni i mišićavi od bedra do potkoljenice. Rese po stražnjoj strani posebno obilne iza bedra.

Bedro – Široko i prilično dugačko, snažnih i dobro vidljivih mišića. Koso postavljeno u odnosu na vodoravnu liniju pod kutom od 65° - 70° .

Potkoljenica – Gotovo jednake dužine kao i bedro, vidljivih mišića.

Stražnje **Došaplje** – Čvrsto i žilavo.

Stražnje šape – Ovalne i nešto duže od prednjih šapa, ali inače jednakih karakteristika.

HOD/KRETANJE:

Lagano, gipko, ujednačeno i energično, a istovremeno elegantno. Noge se pokreću unutar osi tijela bez previše okomitih pomaka gornje linije i bez ljuljanja.

KOŽA:

Gipka i dobro priliježuća uz tijelo.

POKROV:

DLAKA: Dugačka i valovita po ušima, pada preko vrhova ušiju, a isto takva po stražnjem dijelu nogu i po repu. Ravna, svilenasta i obilna po cijelom tijelu, s nešto kovrči iza vrata i iznad korijena repa. Kratka i tanka po glavi.

BOJA: Bijela i smeđa, umjereno točkasta, što nekad predominira, s nepravilnim pločama, lagano ili umjereno pjegastim i mramorastim bez pretjerivanja. Smeđa boja varira od boje cimeta do tamnojetrene boje. Bijela lisa i bjelina na glavi, ukoliko oznake nisu preširoke, se cijeni. Nedostatak bjeline na glavi je potpuno prihvatljiv. Sve sluzokože na usnicama, očnim kapcima i po nosu su smeđe, bez depigmentacije.

VISINA:

Mušjaci: 56-61 cm. Ženke: 55-59 cm. S tolerancijom od +2 cm ili -1 cm.

GREŠKE:

Bilo koje odstupanje od gore navedenih karakteristika treba smatrati greškom, a težinu greške treba promotriti u odnosu na njezinu veličinu i utjecaj na zdravlje i dobrobit psa.

OZBILJNE GREŠKE:

- Preširoka lubanja.
- Loše postavljeni zubi.
- Previše svjetle oči.
- Uši djelomično bijele boje, prekratke ili trokutaste.
- Preslabe kosti.
- Kovrčava dlaka po tijelu.
- Odsutnost resa.

DISKVALIFIKACIJSKE GREŠKE:

- Agresivni ili pretjerano plahi psi.
- Svaki pas koji jasno pokazuje anomalije u građi ili ponašanju bit će diskvalificiran.
- Pomanjkanje u tipu (nedovoljno izražene pasminske osobine, što znači da pas u cjelini ne liči u dovoljnoj mjeri na ostale pse iste pasmine).
- Predgriz ili podgriz (tolerancija za obrnut zagriz ako zubi ne gube kontakt).
- Iskrivljena usta.
- Bilo koji nedostajući zub (osim PM1).
- Riblje oči.
- Zloćudan pogled ili pogled ptice grabljivice.
- Bijela ploča koja okružuje oko.
- Prisutni čaporci na stražnjim nogama.
- Bilo koja druga boja osim bijele i smeđe.
- Depigmentacija (izražena boja mesa po nosu i/ili očnim kapcima).
- Visina izvan granica standarda.

N.B. Mušjaci trebaju imati dva očigledno normalna testisa potpuno spuštenu u skrotum. U uzgoju treba upotrebljavati samo funkcionalno i klinički zdrave pse koji su tipične pasminske grade.

EPAGNEUL PICARD (Španijel iz Pikardije)

Standard 108 /25.09.98./

EPAGNEUL PICARD
(Španijel iz Pikardije)

Zemlja porijekla: Francuska
Datum Standarda: 30.10.1964.

FCI klasifikacija:
Grupa 7 Ptičari
Sekcija 1.2. Kontinentalni ptičari,
tip "španijel"
- s radnim ispitom



OPĆI IZGLED:

Snažan pas, širokih leđa, jakih kostiju, snažnih udova; blagog izražaja; glava nošena uspravno i uočljivo. Dobro građen u prednjem dijelu.

GLAVA:

LUBANJSKI DIO:

Lubanja – Široka i zaobljena, izražena potiljna kost; plosnato tjeme.

Stop – Koso položen prema njušci, nije pod pravim kutom.

PREDIO LICA:

Nos – Smeđe boje, srednje veličine, lijepo zaobljen.

Njuška – Dugačka, dovoljno široka, sužuje se od korijena prema nosu; vrlo blago povijena u srednjem dijelu.

Usnice – Srednje pune, ne jako spuštene, nisu viseće.

Oči – Boje tamnog jantara, dobro otvorene; izražaj iskren i prijateljski.

Uši – Nasađene prilično nisko, uokviruju glavu lijepom, valovitom, svilenastom dlakom.

VRAT:

Dobro nasaden do lopatica, mišićav.

TIJELO:

Kosti kukova su nešto niže od grebena.

Slabine – Ravne, ne predugačke, široke i pune.

Sapi – Vrlo blago koso položene, zaobljene.

Prsa – Duboka, dovoljno široka, dosežu do nivoa lakta.

Trbušni dio slabina – Plosnate, a ipak duboke, blago uvučene.

REP:

Ne previsoko nasaden. Visi prema dolje u dva blaga zavoja, konveksnom i konkavnom. Ne predugačak, odlakan lijepim, svilenastim resama.

UDOVI:

PREDNJI UDOVI:

Opći izgled – Prednje noge ravne, mišićave, odlakane resama.

Rame – Lopatice prilično dugačke, pomalo uspravne, dovoljno mišićave.

Nadlaktica – Mišićava.

Lakat – Dobro postavljen.

STRAŽNJI UDOVI:

Opći izgled – Stražnje noge dobro odlakane resama sve do skočnih zglobova.

Kukovi – Izraženi, dosežu do nivoa leđa i slabina.

Bedro – Ravno, dugačko, široko, mišićavo.

Skočni zglob – Blago povijen.

Došaplje – Ravno.

Šape: Okrugle, velike, zbijene, s nešto resica između prstiju.

KOŽA:

Prilično tanka i gipka.

POKROV:

DLAKA: Gusta i ne previše svilenasta, po glavi tanka, po tijelu blago valovita.

BOJA: Siva boja prošarana sa smeđim pločama po različitim dijelovima tijela i pri korijenu repa. Često s oznakama boje paleža po glavi i nogama.

VELIČINA:

Visina u grebenu: 55-60 cm. Tolerancija do 62 cm se primjenjuje za mužjake.

GREŠKE:

Bilo koje odstupanje od gore navedenih karakteristika treba smatrati greškom, a težinu greške treba promotriti u odnosu na njezinu veličinu i utjecaj na zdravlje i dobrobit psa.

- Kruškolika glava, preuska.
- Previše kvadratična lubanja, preuska ili prekratka.
- Stop pod pravim kutom.
- Nos crne boje, šiljast, pri vrhu uzak; rascijepljen nos.
- Prekratka njuška, previše povijena.
- Prepune usnice, prekratke.
- Presvjetle oči, preduboko usađene, u ravnini lubanje; oči kao prorezi, zloćudan pogled.
- Uši uske, kratke, previsoko nasađene, prekovrčave dlake ili bez svilenaste dlake.
- Vrat predugačak, pretanak, prekratak.
- Leđa predugačka, uleknuta.
- Slabine predugačke, preuske, preslabe.
- Prestrme sapi.
- Preuska prsa, nedovoljno duboka.
- Trbušne slabine prepune, preduboke, pretjerano uvučene.
- Rep nošen poput sablje, predugačak, previše zakolutan, previsoko ili prenisko nasađen.
- Prednje noge bez resa, tanke, sputane u laktovima ili izbočenih laktova.
- Kratke lopatice, prestrme ili previše koso postavljene, previše položene prema leđima.
- Nadlaktica slabih kostiju.
- Zglob došaplja koji je isturen prema naprijed („knuckling over“).
- Kukovi preniski, previsoki, preusko međusobno postavljeni.
- Bedra uska, bez resa.
- Skočni zglobovi previše povijeni ili kravljeg stava.
- Uske šape, plosnate ili raširene.
- Predebela koža.
- Tanka, svilenasta, kovrčava ili prekratka dlaka.
- Previše smeđe boje, s bijelim ili crnim pločama.

DISKVALIFIKACIJSKE GREŠKE:

- Agresivni ili pretjerano plahi psi.
- Svaki pas koji jasno pokazuje anomalije u građi ili ponašanju bit će diskvalificiran.

N.B. Mužjaci trebaju imati dva očigledno normalna testisa potpuno spuštena u skrotum. U uzgoju treba upotrebljavati samo funkcionalno i klinički zdrave pse koji su tipične pasminske građe.

EPAGNEUL DE PONT-AUDEMER (Španijel iz Pont-Audemera)

Standard 114 /25.09.98./

EPAGNEUL DE PONT-AUDEMER
(Španijel iz Pont-Audemera)

Zemlja porijekla: Francuska
Datum Standarda: 06.05.1964.

FCI klasifikacija:
Grupa 7 Ptičari
Sekcija 1.2. Kontinentalni ptičari,
tip "španijel"
- s radnim ispitom



OPĆI IZGLEDE:

Čvrst, nabijen i energičan pas.

GLAVA:

LUBANJSKI DIO:

Lubanja – Okrugla i razvijena na vrhu, izražena potiljna kost, prilično zaobljenog tjemena. Čelo se diže prema pramenu koji je jako kovrčav i dobro postavljan na vrhu lubanje, tako da čelo ostaje golo.

Stop – Izražen, no tvori vrlo blagi kut.

PREDIO LICA:

Nos – Smeđe boje, vidljivo izbočen ispred usnica, prilično šiljast.

Njuška – Dugačka, povijena u središnjem dijelu.

Usnice – Tanke i samo malo opušteno tako da čine njušku prilično šiljastom.

Oči – Boje tamnog jantara ili lješnjaka, prilično male, dobro usadene u očne duplje, blagog i iskrenog izražaja.

Uši – Srednje debljine kože, plosnate, nasadene prilično nisko tako da su odvojene od obraza; dugačke i odlakane dugom, svilenastom, vrlo kovrčavom dlakom koja se spaja s pramenom na vrhu lubanje i čini lijepu, kovrčavu periku koja u potpunosti uokviruje glavu.

VRAT:

Malo povijen, glatke linije, mišićav, lijepo se spaja s glavom i čvrsto s lopaticama.

TIJELO:

Leđa – Ravna ili blago konveksna.

Slabine – Prilično kratke, široke, čvrste, mišićave.

Sapi – Vrlo blago koso položene.

Prsa – Duboka, široka, spuštaju se sasvim do nivoa lakti; rebra dugačka, izbočena, zadnje rebro vrlo blizu kuka.

Trbušni dio slabina – Plosnate i malo uzdignute.

REP:

Nasađen gotovo u nivou linije slabina, nošen potpuno ravno, uglavnom kupiran na jednu trećinu svoje dužine; debeo pri korijenu, dobro odlakan resama kovrčave dlake koja potpuno okružuje rep sa svih strana. Kada rep nije kupiran, treba biti srednje dužine, nošen blago zavijeno.

UDOVI:

Noge moraju biti prilično kratke, jer je pas prilično nizak, ali opet ne toliko da nalikuje koker španijelu.

PREDNJI UDOVI:

Rame – Snažne, dugačke, koso položene lopatice, usko postavljene u nivou gdje se spajaju s kralježnicom.

Nadlaktica – Snažna i mišićava.

STRAŽNJI UDOVI:

Kuk – Izražen, doseže visinu leđa.

Bedro – Ravno, dobro spušteno, mišićavo, mesnato, sa resama koje tvore "gaće". Sjedne kvрге izražene.

Skočni zglobovi – Širok i ravan, bez izvrtanja prema van ili unutra.

Došaplje – Prilično kratko, posebno odlakano po stražnjem dijelu kovrčavim resama. Čaporke treba izbjegavati.

Šape: Okrugle, dobro postavljene, odlakane dugačkom, kovrčavom dlakom između prstiju.

POKROV:

DLAKA: Kovrčava i pomalo neuredna.

BOJA: Smeđe boje, poželjno smeđe i sivo prošarano, s odsjajima boje suhog lišća.

VELIČINA:

52-58 cm.

GREŠKE:

Bilo koje odstupanje od gore navedenih karakteristika treba smatrati greškom, a težinu greške treba promotriti u odnosu na njezinu veličinu i utjecaj na zdravlje i dobrobit psa.

- Plosnate strane lubanje, čelo paralelno s njuškom; bez pramena na vrhu glave, pramen na vrhu glave koji doseže do nadočnih lukova ili koji tvori viseća, spuštena dlaka.
- Stop izraženog kuta.
- Nos crne boje, blijed, ružičast ili okrugao.
- Njuška kratka ili previše konveksna.
- Pune usnice, s labrnjama.
- Oči presvijetle, usađene u ravnini površine glave ili preduboko usađene. Neprijateljskog ili zloćudnog pogleda.
- Uši debele kože, s preklopom, prekratke, previsoko nausađene, nošene ili prema naprijed ili prema straga.
- Vrat pretežak, preravne gornje linije, predebeo na mjestu gdje se spaja s glavom.
- Leđa dugačka, uska, uleknuta.
- Slabine dugačke, uske, plosnate.
- Sapi prestrme, ravne.
- Prsa nedovoljno spuštena, preokrugla ili prazna; rebra plosnata ili preblizu međusobno postavljena.
- Trbušni dio slabina premesnat, predubok.
- Rep nasaden previsoko ili prenisko, prezavijen, nošen poput sablje s perjanicom.
- Lopatice kratke, ravne, preširoko međusobno postavljene pri vrhu.
- Tanka nadlaktica
- Preniski kukovi.
- Plosnata bedra.
- Iskrivljeni skočni zglobovi, ravni, preširokog ili preuskog međusobnog stava.
- Došaplja dugačka, koso položena odostraga prema naprijed ili iskrivljena na lijevo ili desno, bez resa.
- Šape uske, jako preširoke, predlakave; mesnatih jastučića.
- Dlaka preravna, prekovrčava, pretvrda ili pretanka; pramen na vrhu glave nije kovrčav ili pada kao kod pudla.
- Boja dlake crna ili crna i bijela, prisustvo oznaka boje paleža.

DISKVALIFIKACIJSKE GREŠKE:

- Agresivni ili pretjerano plahi psi.
- Svaki pas koji jasno pokazuje anomalije u građi ili ponašanju bit će diskvalificiran.

N.B. Mužjaci trebaju imati dva očigledno normalna testisa potpuno spuštena u skrotum. U uzgoju treba upotrebljavati samo funkcionalno i klinički zdrave pse koji su tipične pasminske građe.

DEUTSCH-LANGHAAR (Njemački dugodlaki ptičar)

Standard 117 /17.09.14./

DEUTSCH-LANGHAAR
(Njemački dugodlaki ptičar)

Zemlja porijekla: Njemačka
Datum Standarda: 10.11.11.

FCI klasifikacija:
Grupa 7 Ptičari
Sekcija 1.2. Kontinentalni ptičari,
tip "španijel"
- radnim ispitom



UPORABA:

Svestran lovački pas. U skladu s uporabom kao svestranog lovnog psa njemački dugodlaki ptičar treba imati sve osobine koje se za to traže. Mora biti uporabljiv za sve vrste rada u polju, šumi i vodi, za rad prije i poslije pucnja.

KRATAK POVIJESNI PREGLED:

Njemački dugodlaki ptičar sadrži krvne linije pasa ptičara, sokolara i pasa za vodu, kao i goniča. Dakle, namjenjen je za svestranu upotrebu. Čistokrvni uzgoj se provodi od 1879. godine, kada su postavljene osnovne karakteristike pasmine. Godine 1897. barun von Schorlemer napravio je prvi Standard za dugodlake ptičare i tako postavio temelj za današnji čistokrvni uzgoj.

OPĆI IZGLED:

Snažan, mišićav, nizak, glatkih linija obrisa. Manji psi moraju imati dovoljno tjelesne mase, ali premasivni i kroz to nezgrapni psi nisu poželjni.

VAŽNE PROPORCIJE:

Njuška i lubanja su jednake dužine. Pas ne smije biti nadgrađen, već malo viši u ramenu nego kod sapi.

PONAŠANJE/TEMPERAMENT:

Uravnotežen, miran, stabilnog temperamenta, dobroćudan, lako uči.

GLAVA:

LUBANJSKI DIO:

Lubanja – Lagano zaobljena.

Stop – Blago se uzdiže, nije dubok i oštar.

PREDIO LICA:

Nos – Smeđe boje, dozvoljeno nešto svjetlijih točki po nosu.

Njuška – Blago povijena, ne pretanka.

Usnice – Ne previše preklapljene.

Vilice/Zubi – Vilice nisu presitne. Dobro razvijeno zubalo, potpun škarast zagriz (42 zuba), tj. gornji sjekutići tijesno preklapaju donje sjekutiće. Zubna formula: (3,1,4,2) / (3,1,4,3) x 2 = 42

Obrazi – Jagodične kosti nisu prejake.

Oči – Smeđe boje, što tamnije. Kapci usko priljubljeni, bez vidljivog unutrašnjeg dijela donjeg kapka. Nisu usadene preduboko niti izbočene.

Uši – Ne prenisko nasadene, okrenute lagano prema naprijed.

VRAT:

Snažan i plemenit. Bez podvoljka. Skladno se širi prema prsima. Nije prekratak.

TIJELO:

Leđa – Ravna, čvrsta, ne predugačka.

Slabine – Posebno jako mišićave.

Sapi – Dugačke, s umjerenom kosinom.

Prsa – Pretprsje dobro razvijeno, prsni koš širok i dubok, doseže barem do lakta.

REP:

Nije previsoko nošen. Treba biti nošen horizontalno, a zadnja trećina lagano zavijena prema gore.

UDOVI:

PREDNJI UDOVI:

Opći izgled – U prirodnom stavu kosti nadlaktice, podlaktice i šaplja, gledano sprijeda, tvore gotovo okomitu liniju.

Rame – Tijesno priljubljeno. Gledano sa strane, u mirovanju, lopatica i nadlaktica tvore otprilike pravi kut.

Lakat – Priljubljen uz tijelo.

Zglob došaplja – Blagog kuta.

Došaplje – Ne potpuno ravno i ne potpuno okomito. Samo blago koso.

Prednje šape – Jastučići grubi i snažni.

STRAŽNJI UDOVI:

Opći izgled – Gledano odostraga kosti kuka, bedra, potkoljenice i šaplje tvore okomitu liniju.

Skočni zglob – Posebna važnost se daje dobrom kutu.

Došaplje – Bez čaporaka.

Stražnje šape – Jastučići grubi i snažni.

HOD/KRETANJE:

Izdašan u kretanju, dobar potisak stražnjih udova.

KOŽA:

Priljubljena uz tijelo, bez bora.

POKROV:

DLAKA: Najveću pažnju treba posvetiti korektnim osobinama dlake. Ne smije biti pretjerano dugačka, ali niti prekratka. Po leđima i po stranama tijela dlaka je dužine 3-5 cm, polegnuta. S donje strane vrata, po prsima i trbuhu može biti duža.

Dlaka po glavi je puno kraća, ali duža nego kod kratkodlakog ptičara. Pramen na vrhu čela nije poželjan. Po ušima dlaka je valovita s resama. Dlaka po tijelu je glatka, čvrsta, ravna ili blago valovita, polegnuta i gusta s dobrom potdlakom. Dobro odlakan trbuh.

Rep s perjanicom, odlakan do vrha.

Stražnji dio prednjih nogu s resama. Rese po stražnjem dijelu stražnjih nogu tvore „gaće“. Ispod skočnog zgloba dlaka je znatno kraća. Gusta, kratka dlaka između prstiju. Previše resa nije poželjno.

BOJA:

Jednobojna smeđa.

Smeđa s bijelim pločama ili pjegastim oznakama (posebno po prsima i nogama).

Tamno mramorasta (s velikim ili manjim tamnosmeđim oznakama, smeđa glava, moguća bijela lisa, pruga iznad nosa ili zvijezda).

Svjetlo mramorasta (s velikim ili malim blijedo smeđim oznakama, smeđa glava, moguća bijela lisa, pruga iznad nosa ili zvijezda).

Šarena (mnoštvo malih smeđih točkica na bijeloj podlozi; smeđa glava, moguća bijela lisa, pruga iznad nosa ili zvijezda).

Bijela i smeđa, bilo da je čista smeđa i bijela ili s nekoliko malih točki (velike smeđe oznake sa sedlom ili plaštom; glava smeđa, moguća bijela lisa, pruga iznad nosa ili zvijezda).

Povremeno vidljiva oznaka boje paleža može se vidjeti kao ostatak nekadašnjeg porijekla od goniča

VISINA I TEŽINA:

Visina u grebenu: mužjaci 60-70 cm (idealno 63-66 cm); ženke 58-66 cm (idealno 60-63 cm).

Prosječna težina: 30 kg.

GREŠKE:

Bilo koje odstupanje od gore navedenih karakteristika treba smatrati greškom, a težinu greške treba promotriti u odnosu na njezinu veličinu i utjecaj na zdravlje i dobrobit psa kao i na sposobnost obavljanja radnji koje su tradicionalne za pasminu.

- Oči blijede boje ptice grabljivice, kosi položaj očiju.
- Uši ne nošene uz obraze, neodlakanog vrha.
- Leđa uleknuta, šaranasta leđa.
- Prsa bačvasta ili preuska.
- Rep zakolutan ili sa zavijenim vrhom.
- Previše otvoren kut lopatice i nadlaktice, preravno postavljeno došaplje.
- Stražnji udovi kravljeg stava ili O-stav stražnjih nogu.
- Raširene šape, mačje ili zečje šape.
- Duža dlaka na bradi; čupave obrve; kovrčava dlaka.

DISKVALIFIKACIJSKE GREŠKE:

- Agresivni ili pretjerano plahi psi.
- Svaki pas koji jasno pokazuje anomalije u građi ili ponašanju bit će diskvalificiran.
- Psi nedovoljno snažnog kostura i mišićja.
- Psi s glavama koje odudaraju od tipičnog pasminskog oblika.
- Ektropija (kapci uvrnuti prema van). Entropija (kapci izvrnuti prema unutra) ili kapci na kojima su obavljani zahvati korekcije.

N.B. Mužjaci trebaju imati dva očigledno normalna testisa potpuno spuštena u skrotum. U uzgoju treba upotrebljavati samo funkcionalno i klinički zdrave pse koji su tipične pasminske građe.

KLEINER MUNSTERLANDER (Mali minsterlander)

Standard 102 /14.11.19./

KLEINER MUNSTERLANDER
(Mali minsterlander)

Zemlja porijekla: Njemačka
Datum Standarda: 04.09.2019.

FCI klasifikacija:
Grupa 7 Ptičari
Sekcija 1.2. Kontinentalni ptičari,
tip "španijel"
- s radnim ispitom



UPORABA:

Svestran radni pas, ptičar.

KRAKAK POVIJESNI PREGLED:

Uzgoj ove pasmine na sjeveru njemačke pokrajine Munsterland dokumentiran je od oko 1870. U njima teče krv stotinama godina starih pasmina ptičara i podizača divljači. Godine 1912. osnovano je Udruženje za male minsterlandere (Heidenwachtelhunde) u domicilnoj zemlji Njemačkoj kako bi ih sačuvali i promovirali kao zasebnu pasminu. Lovcima je trebao pas srednje veličine, jakog lovačkog nagona, inteligentan i privržen, koji svestrano radi u polju, šumi ili vodi. Godine 1921. dr. Friedrich Jungklaus napravio je prvi pasminski Standard koji je otada redovno doradivan. Danas je mali minsterlander svestran lovni pas, vrlo popularan među lovcima širom svijeta zbog svojih radnih sposobnosti.

OPĆI IZGLED:

Snažan i skladan, srednje veličine, uravnoteženih proporcija, visoke kvalitete i elegantan. Plemenita glava. U uspravnom stavu obrisi tijela su glatki, rep vodoravno nošen. Prednje noge s resama, stražnje noge s gaćama, rep istaknute zastave. Sjajna dlaka treba biti ravna ili blago valovita, gusta i ne predugačka. Kretanje je skladno i izdašno. Opći izgled psa treba uvijek iskazivati njegovu uporabu kao lovnog psa.

VAŽNE PROPORCIJE:

Dužina tijela od vrha prsne kosti do kraja sjedne kosti treba premašivati visinu u grebenu. Idealan je cilj odnos 1:1,1. Dužina lubanje od potiljka do stopa jednaka je dužini njuške od stopa do nosa. Razdaljina od tla do lakta treba biti otprilike jednaka razdaljini od lakta do grebena.

PONAŠANJE/TEMPERAMENT:

Mali minsterlander je inteligentan, pogodan za obuku, temperamentan, ali stabilan, staložene naravi; odnos prema ljudima je otvoren i prijateljski (pogodan je za život u obitelji), dobro se ponaša i održava bliski kontakt s vodičem (timski duh); ima strastven i ustrajan lovački nagon, svestrane lovne sposobnosti, stabilne živce i revan je u lovu. Pas treba posjedovati prirodene sposobnosti potrebne za lov u uskoj suradnji s vodičem u polju, šumi i vodi (svestranost) i donositi divljač lovcu.

GLAVA:

Izražaj glave je dio njegove tipičnosti.

LUBANJSKI DIO:

Lubanja – Plemenita, suha, plosnata do blago zaobljena.

Stop – Samo blago naznačen, ali vidljivo izražen.

PREDIO LICA:

Nos – Jednobojan, smeđe boje.

Njuška – Snažna, dugačka, ravna.

Usnice – Kratke, priljubljene, dobro pigmentirane – jednobojne smeđe.

Vilice/Zubi – Veliki, bijeli zubi. Snažne vilice s pravilnim i potpunim škarastim zubalom gdje gornji zubi tijesno preklapaju donje i okomito su usađeni u vilicu. Ima 42 zuba prema zubnoj formuli. Više ili manje od dva P1 je dozvoljeno.

Obrazi – Snažni, mišićavi.

Oči – Srednje veličine, niti izbočene niti predeboko usađene. Tamno smeđe smeđe boje, što tamnije moguće. Očni kapci priljubljeni uz očnu jabučicu i ne vide se sluzokože.

Uši – Široke, visoko nasađene, priljubljene uz glavu, sužavaju se prema vrhu, uške ne dosižu preko kutova usnica.

VRAT:

Dužina u skladu s općim izgledom, postepeno se širi prema tijelu. Gornji dio blago povijene linije, mišićav. Zategnute kože pod grlom.

TIJELO:

Gornja linija – Blago koso postavljena u ravnoj liniji.

Greben – Izražen.

Leđa – Čvrsta, mišićava. Kralježnica prekrivena mišićima.

Slabine – Kratke, široke, mišićave.

Sapi – Dugačke i široke, kosina nije kratka, samo blago koso postavljene prema repu; mišićave. Široka zdjelica.

Prsa – Izrazitije dubine nego širine, prsna kost se proteže unatrag leđa što je više moguće. Rebra dobro zasvođena.

Donja linija i trbuh – Blago uvučena prema stražnjem dijelu u elegantnom luku; suha.

REP:

Visoko nasaden, s dugačkom zastavom u produžetku gornje linije, snažan pri korijenu, a zatim se stanjuje. Srednje dužine. U mirovanju nošen prema dolje, kada je u u akciji nošen je vodoravno i ne previsoko u odnosu na gornju liniju s laganim otklonom. U zadnjoj trećini repa može biti blago zavijen prema gore.

UDOVI:

PREDNJI UDOVI:

Opći izgled – Gledano odnaprijed noge ravne i uglavnom paralelne, gledano sa strane dobro su postavljene ispod tijela. Razdaljina od lakta do tla treba biti otprilike jednaka razdaljini od lakta do grebena.

Rame – Lopatice leže priljubljeno uz tijelo, snažnih mišića. Rame i nadlaktica tvore dobar kut, oko 110°.

Nadlaktica – Što je moguće duža, mišićava.

Lakat – Priljubljen uz tijelo, niti izbočen niti uvrnut. Nadlaktica i podlaktica tvore dobar kut.

Podlaktica – Snažnih kostiju, okomita na tlo.

Zglob došaplja – Snažan.

Došaplje – Vrlo blago koso postavljeno.

Prednje šape – Okrugle sa zasvođenim i dobro zbijenim prstima i dovoljno debelim, tvrdim i otpornim jastučićima. Dlaka nije preobilna. Paralelne u stavu ili kretanju, ne uvrću se niti ne izvrcu.

STRAŽNJI UDOVI:

Opći izgled – Gledano odostraga ravni i paralelni. Korektnih kutova koljena i skočnog zgloba. Snažnih kostiju.

Bedro – Dugačko, široko, mišićavo; dobrog kuta prema zdjelici.

Koljeno – Snažno, bedro i potkoljenica tvore dobar kut.

Potkoljenica – Dugačka, mišićava i žilava.

Skočni zglobovi – Snažan.

Došaplje – Kratko, okomito na tlo.

Stražnje šape – Okrugle sa zasvođenim i dobro zbijenim prstima i dovoljno debelim, tvrdim i otpornim jastučićima. Dlaka nije preobilna. Paralelne u stavu ili kretanju, ne uvrću se niti ne izvrću.

HOD/KRETANJE:

Izdašno kretanje s dobrim potiskom i odgovarajućim iskorakom, ravno prema naprijed i paralelno odnaprijed i odostraga, uspravnog stava. Devini hod je nepoželjan.

KOŽA:

Zategnuta, bez nabora.

POKROV:

DLAKA: Gusta, srednje dužine, nije valovita ili je samo blago valovita, polegnuta, otporna na vodu. Vanjski obris tijela ne smije biti zakriven predugačkom dlakom. Svojom gustoćom pruža dobru zaštitu protiv vremenskih nepogoda, loših uvjeta terena i moguće ozljede. Kratka, glatka dlaka po ušima je greška. Prednje noge imaju rese, stražnje noge imaju gaće do skočnog zgloba, rep je sa zastavom i bijelim vrhom, obilna dlaka na pretprsju je nepoželjna.

BOJA: Smeđa i bijela ili smeđe mramorasta sa smeđim pločama, smeđim plaštom ili poprskana smeđim pjegama; dozvoljena je lisa. Oznake boje paleža su dozvoljene na njušci, kod očiju i oko anusa i po ušima, repu i nogama ("Jungklau oznake").

VISINA:

Visina u grebenu: Mužjaci 54 cm; ženke 52 cm. Dozvoljeno odstupanje +/- 2 cm prema Standardu.

GREŠKE:

Bilo koje odstupanje od gore navedenih karakteristika treba smatrati greškom, a težinu greške treba promotriti u odnosu na njezinu veličinu i utjecaj na zdravlje i dobrobit psa.

OZBILJNE GREŠKE:

- Nezgrapna, koščata građa.
- Ozbiljna odstupanja od korektnih proporcija tijela, vrata i visine u grebenu.
- Više od 50% površine nosa u boji mesa ili točkasto.
- Šiljasta njuška. Nosni hrbat konkavne linije („dish face“).
- Oči presvjetle.
- Prekratke sapi.
- Prsa izraženo nedovoljne dubine ili preplosnat prsni koš. Bačvast prsni koš.
- Laktovi izraženo izbočeni ili uvrnuti.
- Strma prednja došaplja.
- Jako izražen kravliji stav ili bačvasti stav stražnjih nogu u stavu i kretanju.
- Raširene šape; plosnate šape.
- Nezgrapno kretanje.
- Uši glatke, bez dlake ili predugačke, kovrčave rese na ušima.
- Dlaka previše kovrčava.
- Odstupanje od navedenih granica visine od +/-2 cm do +/-4 cm.

DISKVALIFIKACIJSKE GREŠKE:

- Agresivni ili pretjerano plahi psi.
- Svaki pas koji jasno pokazuje anomalije u građi ili ponašanju bit će diskvalificiran.
- Strašljivost, agresivnost, plahost na pucanj ili na divljač.
- Jako odstupanje od tipičnih razlika u spolu, nepravilnosti spolnih organa.
- Potpuna depigmentacija nosa.
- Sva odstupanja od korektnog škarastog zagrizu osim manjak ili višak dva P1.
- Rascijepljena vilica ili usnica.
- Oči ptice grabljivice.
- Ektropija, entropija, distihijaza (dvostruki niz trepavica).
- Izražen podvoljak.
- Izraženo šaranasta leđa.
- Izraženo uleknuta leđa, iskrivljena kralježnica.
- Kriva građa prsnog koša, npr. prsna kost kao odrezana.
- Rep s prelomljenom linijom, prstenast, druge greške građe na repu kao prekatak ili predugačak rep.
- Jednobojni psi.
- Odstupanje od navedenih granica visine više od +/-4 cm.

N.B. Mužjaci trebaju imati dva očigledno normalna testisa potpuno spuštena u skrotum. U uzgoju treba upotrebljavati samo funkcionalno i klinički zdrave pse koji su tipične pasminske građe.

GROSSER MUNSTERLANDER VORSTEHUND **(Veliki minsterlander)**

Standard 118 /05.03.14./

GROSSER MUNSTERLANDER VORSTEHUND

(Veliki minsterlander)

Zemlja porijekla: Njemačka

Datum Standarda: 29.10.2013.

FCI klasifikacija:

Grupa 7 Ptičari

Sekcija 1.2. Kontinentalni ptičari,
tip "španijel"

- s radnim ispitom



UPORABA:

U skladu s uporabom kao svestranog lovnog psa u lovu s puškom veliki minsterlander treba imati sve osobine koje se za to traže i mora biti uporabljiv za rad u polju, šumi i vodi, prije i poslije pucnja.

KRATAK POVIJESNI PREGLED:

Kroz povijest veliki minsterlander se razvijao od bijelog i višebojnog ptičara i sokolara iz Srednjeg vijeka, preko Stoberhunda i njemačkog prepeličara do pointera iz 19. stoljeća. Veliki minsterlander, kao i mali minsterlander i njemački dugodlaki ptičar, pripada porodici dugodlakih ptičara Njemačke čiji je planski uzgoj počeo krajem 19. stoljeća. Nakon što je „Njemački klub za dugodlake ptičare“ 1909. godine izbacio iz uzgoja crnu boju, „Klub za čistokrvni uzgoj crno-bijelih Minsterlandera“ (osnovan 1919. godine) preuzeo je uzgoj crno-bijelih dugodlakih ptičara. Uključivši i ostatak domaćih dugodlakih ptičara u temeljni fond, a posebno iz zapadnog Munsterlanda i donje Saske, Klub je počeo planski uzgoj velikih minsterlandera 1922. godine. Temeljni, izvorni fond se sastojao od 83 pasa. Potomci tih pasa izvornog fonda upisani su u rodovnu knjigu velikih minsterlandera. Klub koji danas vodi rodovne podatke je „Verband Grosse Munsterlander e.V.“, a sastoji se od osam regionalnih grupa. Član je VDH-a (Verband für das Deutsche Hundewesen) i Saveza za lovno uporabne pse (JGHV).

OPĆI IZGLED:

Snažno, mišićavo tijelo, no opći dojam je psa građenog za brzinu. Plemenitog i inteligentnog izražaja. Obris tijela je glatkih linija.

VAŽNE PROPORCIJE:

Dužina tijela i visina u grebenu trebaju biti što je moguće više jednake. Dužina tijela smije biti veća od visine za najviše 2 cm.

PONAŠANJE/TEMPERAMENT: Najvažnije kvalitete koje posjeduje su da je poslušan, lagano uči, pouzdan u lovu s puškom, posebno nakon odstrijela. Živahnog je temperamenta, ali nije razdražljiv.

GLAVA:

Plemenita, izdužena, inteligentnog izražaja. Izražene, mišićave brade.

LUBANJSKI DIO:

Stop – Umjeren.

PREDIO LICA:

Nos – Izražen, crne boje.

Njuška – Snažna, dugačka i dobro razvijena za svoju funkciju. Nosni hrbat je ravan.

Usnice – Nisu ovješene.

Vilice/Zubi – Snažnog zagriža, potpunog zubala (42 zuba), dobro oblikovanih očnjaka i savršenog škarastog zagriža.

Oči – Što tamnije boje to bolje; očni kapci čvrsto priljubljeni.

Uši – Široke, prilično visoko nasađene, zaobljenih vrhova, priliježuće.

VRAT:

Snažan i jako mišićav; lijepo, plemenito povijen.

TIJELO:

Greben – Srednje visok, dugačak, mišićav.

Leda – Kratka, čvrsta, ravna.

Slabine – Izražene, zaštićene napetim mišićima.

Sapi – Dugačke, široke, samo blago kose, mišićave.

Prsa – Gledano sprijeda široka, gledano sa strane duboka, s uočljivim pretprsjem.

Donja linija i trbuh – Lagano uvučena, napeta, vitka. Trbušni dio slabina kratak i visoko postavljen.

REP:

Nošen vodoravno ili nešto više. Gledano sa strane postavljen je u produžetku gornje linije tijela bez prekida.

UDOVI:

PREDNJI UDOVI:

Opći izgled – Korektnih kutova.

Rame – Lopatice usko položene uz rebra.

Nadlaktica – Treba biti snažna i mišićava.

Podlaktica – Noge su ravne, snažne i mišićave.

Došaplje – Elastično.

Prednje šape – Umjereno dugačke i umjereno zaobljene, zbijenih prstiju; bez čaporaka.

STRAŽNJI UDOVI:

Opći izgled – Snažnih, napetih mišića. Okomitog stava.

Koljeno – Korektnog kuta.

Skočni zglobovi – Korektnog kuta.

Stražnje šape – Umjereno dugačke i umjereno zaobljene, zbijenih prstiju; bez čaporaka.

HOD/KRETANJE:

Gipki hod i kas, izdašno prelazi teren dugačkim koracima. U galopu se kreće elastično, živahno, s potrebnim potiskom i dugačkim poskocima.

KOŽA:

Zategnuta.

POKROV:

DLAKA: Dugačka i gusta, a ipak glatka, nije kovrčava ili odstojeća, jer to smanjuje lovnu uporabnost. Tipična duga dlaka. Posebno je dugačka i gusta na stražnjim stranama prednjih i stražnjih nogu (resasta) i kod ženki i mužjaka. I na repu je dlaka posebno dugačka. Najduže zastavice su na sredini dužine repa. Dlaka po ušima treba biti dugačka (s dobrim resicama) i uočljivo prelaziti preko vrha ušiju (nepoželjan je neodlakan završetak uha). Dlaka po glavi je kratka i glatka.

BOJA: Ima tri varijeteta boje: Bijela sa crnim pločama i točkama, plavo mramorasta i čisto crna. Glava je uvijek crna, može imati bijelu usku prugu uz nos ili lisu.

VISINA I TEŽINA:

Visina u grebenu (prosječna): Mužjaci 60-65 cm, ženke 58-63 cm.
Tolerira se 2 cm više. Težina: otprilike 30 kg.

GREŠKE:

Bilo koje odstupanje od gore navedenih karakteristika treba smatrati greškom, a težinu greške treba promotriti u odnosu na njezinu veličinu i utjecaj na zdravlje i dobrobit psa kao i na sposobnost obavljanja radnji koje su tradicionalne za pasminu.

- Lubanja preširoka. Prejak stop, prekratka njuška.
- Rimski nos, konkavna linija nosnog hrpta („dish face“); potpun nedostatak pigmentacije ili samo u točkama.
- Labave ili viseće usnice.
- Male greške zubiju i zagriža; klješast zagriz; dvostruki prvi premolari PM1, nedostatak 1-2 premolara (PM1) ili trećeg molara (M3). (Maksimalno dva zuba.)
- Presvjetlo oko. Vidljivo crvenilo unutrašnjeg dijela kapka. Opušteni kapci.
- Uši prenisko nasadene, odstojeće od glave. Uši prekratke ili preklopljene prema natrag, pa se vidi unutrašnjost uške.
- Prekratak vrat, predugačak, predebeo, pretanak, s podvoljkom.
- Greben prenizak, prekratak.
- Leđa predugačka, uleknuta ili šaranasta.
- Slabine s labavim mišićima. Neskladan prijelaz prema sapima; nadgrađenost.
- Sapi kratke, uske, strmo padajuće
- Prsa bačvastog oblika, uska, nedovoljno duboka; nedostatnog pretprsja.
- Trbuh previše uvučen, prenisko postavljen.
- Rep nošen postrance, zakolutan prema gore, prelomljene linije, prstenast.
- Prednje noge otvorenih kuteva, izbočenih ili iskrenutih laktova. Mekog došaplja. Preuskog ili preširokog stava odnaprijed.
- Stražnje noge otvorenih kuteva; kraljeg stava ili O-stava, kao i međusobno preširokog ili preuskog stava odostraga.
- Okrugle mačje šape, duge zečje šape, raširene šape. Šape uvrnute prema unutra ili izvrnute prema van gdje su i laktovi izbačeni, a došaplja skupljena („Fiddle front“).
- U hod u i kasu kratkog, ukočenog, sitnog koraka. U galopu kratkog, ukočenog skoka, s premalo potiska.

DISKVALIFIKACIJSKE GREŠKE:

- Agresivni ili pretjerano plahi psi.
- Svaki pas koji jasno pokazuje anomalije u građi ili ponašanju bit će diskvalificiran.
- Nos potpuno blijed.
- Entropija, ektropija.
- Predgriz ili podgriz, iskrivljene vilice; nedostajući sjekutići ili očnjaci, nedostajući premolari i molari (osim dva PM1 ili jedan M3).
- Boja koja nije u skladu sa Standardom.
- Psi previsoki ili preniski.
- Plašljiv na pucanj ili plahost u odnosu na pušku u bilo kojem stupnju. Plašljiv na živu divljač, ujedljiv zbog straha, strah od nepoznatih.

N.B. Mužjaci trebaju imati dva očigledno normalna testisa potpuno spuštena u skrotum. U uzgoju treba upotrebljavati samo funkcionalno i klinički zdrave pse koji su tipične pasminske grade.

DRENTSCHE PATRIJSHOND (Drentski prepeličar)

Standard 224 /17.05.16./

DRENTSCHE PATRIJSHOND
(Drentski prepeličar)

Zemlja porijekla: Nizozemska
Datum Standarda: 04.04.2016.

FCI klasifikacija:
Grupa 7 Ptičari
Sekcija 1.2. Kontinentalni ptičari,
tip "španijel
- s radnim ispitom



KRATAK POVIJESNI PREGLED:

Pasmina je nastala u 16. stoljeću od pasa Spioenen (također zvanih Spanjoelen), koji su došli iz Španjolske preko Francuske. U Nizozemskoj su ih zvali prepeličarima. U istočnim dijelovima zemlje, posebno u provinciji Drentsche, ti su se psi očuvali kao čistokrvni i nisu se mješali sa stranim

pasminama, kao što je učinjeno u drugim krajevima. Pasminu je 15.5.1943. službeno priznao Road van Beheer op Kynologisch Gebied u Nizozemskoj. U promociji pasmine posebno su se istakli: barunica Van Hardenbroek, g. Van Heek Jr. i g. Quartero. Pasmına je srodna s malim minsterlanderom i francuskim španijelom. Pasminski klub Nederlandse Vereniging "De Drentsche Patrijshond" osnovan je 05.06.1948. godine.

OPĆI IZGLED:

Pas dobrih proporcija, suhih mišića i glatkih linija obrisa tijela, koje odaje snagu, ali i sposobnost da postigne potrebnu brzinu psa u lovu s puškom. Glava je blago klinastog oblika. Njuška je malo kraća od lubanje i prilično suha, usnice nisu ovješene.

Dlaka, iako nije dugačka po tijelu, djeluje dugačko zbog resama dobro odlakanih usiju i nešto bogatije dlake po vratu i prsima, te resa po prednjim i stražnjim nogama, a i čupav rep s dugačkom dlakom daje dojam dugodlakog psa.

VAŽNE PROPORCIJE:

Dužina tijela mjereno od prednje točke pretprsja do sjedne kosti je veća od visine psa u grebenu, što tijelu daje nešto izdužen oblik. Dužina nadlaktice je nešto manja od dužine lopatice. Dužina njuške je nešto manja od dužine lubanje.

PONAŠANJE/TEMPERAMENT:

Idealan lovni pas za različite vrste terena. Pas lovi u rasponu dosega metka puške. Održavanje kontakta s vodičem u lovu je izgleda njegova prirodna osobina. Karakteristično je za pasminu da u potrazi za divljači maše repom kružnim kretanjama, posebno kada naiđe na trag. Kad se približi divljači pokazuje metu izrazito čvrsto i nepogrešivo čeka lovca da se približi; ukoliko to potraje, pas će se osvrnuti i potražiti lovca. Prilagodljiv je, pa može loviti sve vrste divljači u polju i vodi. Uz to je i dobar donosač divljači i pronalazi izgublenu divljač. Te su mu osobine prirodne, pa mu ne treba puno obuke. Kako ima vrlo blagu narav, pogrešno ga je učiti uz primjenu sile. On može biti u početku suzdržan, ali nikada nije strašljiv. Odan je i inteligentan, pa je uz dobar odgoj i obuku cijenjen kućni ljubimac, kao i vrijedan pratilac u lovu.

GLAVA:

Glava je klinastog oblika i umjereno dugačka, skladno se suhim i glatkim linijama uklapa u cjelovitu sliku psa.

LUBANJSKI DIO:

Lubanja – Prilično široka i samo blago zaobljena. Duž središnje linije jedva je vidljiva čeona brazda od plitkog stopa do polovice dužine prema umjereno

razvijenom potiljku.

Stop – Prijelaz od lubanje prema predjelu lica gledano sa strane i odnaprijed je postepen; obrazi se postepeno stanjuju prema njuški i dobro su ispunjeni ispod očiju. Nadočni lukovi su dobro razvijeni i jasno vidljivi.

PREDIO LICA:

Nos – Dobro razvijen, smeđe boje. Nosnice su široko otvorene.

Njuška – Snažna, lagano se stanjuje prema vrhu nosa i malo je kraća od lubanje, tupog vrha sa suhim usnicama koje nisu viseće. Dobro ispunjena ispod očiju. Nosni hrbat je ravan i širok. Vrlo blaga povijenost prema gore, odmah iza vrha nosa je dozvoljena.

Usnice – Prilično tanke, čvrsto zategnute i smeđe.

Vilice/Zubi – Snažnog, dobro zatvorenog škarastog zubala.

Obrazi – Umjereno razvijeni.

Oči – Široko međusobno postavljene i usađene tako da su dobro zaštićene; niti su izbočene, ni duboko usađene. Srednje veličine i ovalnog oblika. Izražavaju blagost, ali i inteligenciju lovnih pasa. Poželjna boja je jantarna, prema tome ni tamna boja niti svjetla boja ptice grabljivice; očni kapci su čvrsto priljubljeni.

Uši – Ne teške, visoko nasadene; vise priljubljene uz glavu bez nabora. Povučene prema naprijed dosežu do tri prsta širine ispred vrha nosa. Široke su u korijenu, završavaju tupim vrhom. Kad je pas pozoran uške se okreću prema naprijed i nadižu. Gledano odnaprijed uho tada tvori trokut čiji je vrh/nabor točno u sredini dužine preklopa uške. Uši su pokretljive, izražavaju različita raspoloženja.

VRAT:

Snažan, srednje dužine, čini glatku liniju spoja od glave prema tijelu bez ikakvih prekida. Vrat koji je duži nego što treba i elegantnijeg oblika, ali nedovoljno snažan, nije poželjan.

TIJELO:

Gornja linija – Glatka linija od grebena do repa.

Greben – Snažan, nije postavljen previše prema naprijed.

Leđa – Snažna i ravna, srednje dužine, ne prekratka, uz dobre kutove prednjeg i stražnjeg dijela djeluju malo duža.

Slabine – Jako mišićave.

Sapi – Blago koso postavljene, široke i dugačke.

Prsa – Duboka, dosežu do laktova i prilično su široka sprijeda. Prednje noge ne smiju biti sputane s prevelikom zasvođenošću prednjih rebara. Prsni koš je dugačak, s također dobro razvijenim zadnjim rebrima. Dobro zasvođena rebra, niti su plosnata niti bačvastog oblika.

Donja linija i trbuh – Samo blago uvučena.

REP:

Nošen u produžetku gornje linije. Po dužini doseže do skočnog zgloba. U kretanju dio repa je nošen vodoravno, a preostali stražnji dio blago zavijen prema gore. Nikako nije zakolutan preko leđa. Osim uz sam korijen, rep je odlikan bogatim zastavicama sa svih strana, koje se smanjuju prema vrhu repa.

UDOVI:

PREDNJI UDOVI:

Opći izgled – Dobro postavljeni ispod tijela s laktovima priljubljenim uz prsa.

Rame – Lopatice dugačke, koso položene prema leđima, priljubljene uz tijelo.

Nadlaktica – Koso položena prema natrag, tvori dobar kut prema ramenu.

Dužina nadlaktice je malo manja od dužine lopatice.

Lakat – Priljubljen uz tijelo.

Podlaktica – Ravna i paralelna. Jakih kostiju.

Zglob došaplja – Snažan.

Došaplje – Snažno i lagano koso.

Prednje šape – Okrugle ili ovalne sa zbijenim, zasvođenim, snažnim prstima i čvrstim jastučićima. Šape se ne izvrcu niti ne uvrću.

STRAŽNJI UDOVI:

Opći izgled - Dobro razvijeni, široki i dobro mišićavi. Gledano odostraga ravni i paralelni. Jake kosti.

Bedro – Široko i mišićavo. Tvori dobar kut s potkoljnicom.

Koljeno – Umjerenog kuta.

Potkoljenica – Jednake dužine kao i bedro.

Skočni zglob – Nisko postavljen.

Došaplje – Kratko, niti izvrnuto, ni uvrnuto.

Stražnje šape – Okrugle ili ovalne sa zbijenim, zasvođenim, snažnim prstima i čvrstim jastučićima. Šape se ne izvrcu niti ne uvrću.

HOD/KRETANJE:

Dobro ispružen korak, izbalansiran s dobrim potiskom, u kasu ni uskih niti širokih pokreta, bez zanašanja u stranu; ni laktovi ni skočni zglobovi se ne uvrću niti izbacuju van; sa sve većom brzinom udovi se u trku približavaju ("single tracking").

KOŽA:

Čvrsto priljubljena bez bora i nabora.

POKROV:

DLAKA: Gusta, tijelo dobro prekriveno dlakom. Nije kovrčava, već više ravna s vodootpornom potdlakom. Nije dugačka, ali daje takav dojam, jer na pojedinim dijelovima tijela ima duže dlake. Po vratu i na pretprsju dlaka je duža. Uho i vanjski rub uške prekriva dugačka, poželjno valovita, ali ne kovrčava dlaka. Po vrhu uške dlaka je kratka, a po unutarnjem rubu je resasta. Po leđima do korijena repa poželjno je da je dlaka valovita. Osim uz sam korijen, rep je sa svih strana odlakan dugom dlakom koja postepeno postaje kraća prema vrhu. Stražnja strana prednjih i stražnjih nogu i stražnji dio bedra (hlače) imaju rese. Šapa je dobro odlakana između prstiju.

BOJA: Bijela sa smeđim oznakama, sa ili bez točki ili mrlja. Nije dozvoljena mramorasta boja (mješavina smeđih i bijelih dlaka po cijelom tijelu). Još je manje poželjan plašt. Uši su smeđe, kao i dlaka oko očiju.

VISINA:

Visina u grebenu: Mužjaci 58-63 cm, ženke 55-60 cm.

Težina: Mužjaci 30-35 kg, ženke 25-31 kg.

Nekoliko centimetara više je dozvoljeno, ako je pas skladan.

GREŠKE:

Bilo koje odstupanje od gore navedenih karakteristika treba smatrati greškom, a težinu greške treba promotriti u odnosu na njezinu veličinu i utjecaj na zdravlje i dobrobit psa.

Dolje navedene greške se razmatraju prema stupnju izraženosti.

- Psi s plaštom.
- Previše okrugle oči.
- Preteške usnice bilo da je uz to prisutan podvoljak ili labava koža pod grlom ili ne.
- Uši nošene s otvorenom uškom.
- Kovrčave rese na ušima i po leđima.

OZBILJNE GREŠKE:

- Konveksan ili konkavan („dish-faced“) nosni hrbat.
- Mramorasta boja po cijelom tijelu.
- Uzak i plitki prsni koš.
- Previše elegancije u izgledu.
- Strma ili preslaba prednja došaplja.
- Kratkonogi psi.

DISKVALIFIKACIJSKE GREŠKE:

- Agresivni ili pretjerano plahi psi.
- Svaki pas koji jasno pokazuje anomalije u građi ili ponašanju bit će diskvalificiran.
- Bijele ili djelomično bijele uši.
- Bijele oznake oko jednog ili obadva oka.
- Zagriz: predgriz ili podgriz.
- Psi koji su očito netipični za ovu pasminu.

N.B. Mužjaci trebaju imati dva očigledno normalna testisa potpuno spuštena u skrotum. U uzgoju treba upotrebljavati samo funkcionalno i klinički zdrave pse koji su tipične pasminske građe.

STABIJHOUN (Stabijhoun)

Standard 222 /29.05.15./

STABIJHOUN
(Stabijhoun)

Zemlja porijekla: Nizozemska
Datum Standarda: 03.11.2014.

FCI klasifikacija:
Grupa 7 Ptičari
Sekcija 1.2. Kontinentalni ptičari,
tip "španijel"
- s radnim ispitom



UPORABA:

Ptičar. Svestrane upotrebe. On je „all-round“ lovni pas i cijene ga kao lovca na krtice i tvorove.

KRATAK POVIJESNI PREGLED:

Stabijhoun je u srodstvu s Drentsche Patrijshondom i Heidelwachtelom. Ime je vjerojatno dobio zbog svoje svestranosti. Riječ „stabijhoun“ proizlazi iz riječi „sta mij bij“ što znači „ostani uz mene“, dok je „houn“ frizijski izraz za psa i izgovara se „hun“. Potječe iz predjela frizijskih šuma. U ranom 20. stoljeću Wetterhoun i Stabijhoun su redovno međusobno križani. Tako su nastale

jedinstvene varijante obiju pasmina koje su se mogle izgubiti. Godine 1938. grupa entuzijasta iz Kynologencлуба Friesland počela je pročišćavati te dvije pasmine i u 1942. obje su službeno priznate. Važna imena u tom procesu bila su: J. Bos, T. van Dijk, B. de Graaf i W. Hoeksema. Prvi je Standard napisan 10.2.1944. Godine 1947. osnovan je Holandski savez za Stabij i Wetterhounen (NVSW). On predstavlja interese frizijskih pasmina od 1947. Populacija Stabijhouna u 2013. je brojila više od 6000 pasa širom svijeta.

OPĆI IZGLED:

Funkcionalno i snažno građen ptičar. Tijelo je malo duže od visine psa u grebenu. U cjelini nije niti grube niti prefine građe. Koža je čvrsto zategnuta. Rese po prsima, kao i ovratnik, na prednjim nogama, „hlačama“ i repu daju dojam dugodlakog psa, ali dlaka nije pretjerano duga. Razlike u spolu su bez greške vidljive.

VAŽNE PROPORCIJE:

Tijelo je malo duže od visine u grebenu. Važno je da sklad i ravnoteža povezani s funkcionalnošću tijela budu odgovarajuće njegovoj veličini. Laktovi su otprilike na pola visine od tla do grebena.

PONAŠANJE/TEMPERAMENT:

Čuva dvorište i tamani miševе i štakore. Nekad veći tip Stabijhouna vukao je mljekarska kola, a manji tip bio poznat kao lovac na krtice. Te su ga sposobnosti učinile popularnim kod siromašnijih farmera i radnika na farmama. Koža krtica vrijedila je dosta novaca za rubove na rukavima i drugu odjeću. Vozili su ih u košari na biciklu na većim razdaljinama. Ovi su psi jako samostalni i provode svoju volju. Privrženi su, ali mogu biti tvrdoglavi. Strpljenje i stalna obuka su bitni. U kući ili u dvorištu tihi su i stalno na oprezu. Sa strancima ili u nepoznatom okruženju mogu biti u početku suzdržani, ali ne i plahi.

GLAVA:

Suha, bez ovješениh usnica i podvoljka. Veličina glave je u proporciji s tijelom i razlike među spolovima mogu se jasno vidjeti. Više je duga nego široka. Dužina njuške mjerena od nosa do stopa je otprilike jednaka dužini od stopa do potiljka. Izražaj je blag, prijateljski i iskazuje pažnju.

LUBANJSKI DIO:

Lubanja – Lubanja je blago zaobljena, također i po stranama, nije uska, ali ni ne odaje dojam da je široka ili okrugla.

Stop – Lubanja je postepeno kosa prema licu. Gledano sa strane stop izgleda više izraženo zbog razvijenih obrva.

PREDIO LICA:

Nos – Crne boje u pasa sa crnom i bijelom bojom dlake. Smeđe boje u pasa sa smeđom i bijelom bojom. Dobro razvijen, nosnice su dobro otvorene.

Njuška – Snažna, stanjuje se postepeno prema nosu, ali nikako nije šiljasta gledano odozgora ili sa strane (klinastog oblika). Nosni hrbat je ravan, širok, gledano sa strane nije ni konkavan niti konveksan.

Usnice – Zategnute, nisu ovješene i nemaju preklap kuta usnice.

Vilice/Zubi – Snažne i potpune. Škarast zagriz. Dozvoljava se nedostatak PM1 ili M3, kao i dvostruki PM1.

Obrazi – Slabo razvijeni.

Oči – Postavljene vodoravno. Srednje veličine, blago okruglog oblika, s priljubljenim kopcima koji ne pokazuju vidljive sluzokože. Pigmentacija šarenice je tamnosmeđa za pse sa crnom i bijelom bojom dlake i svjetlije smeđa za pse sa smeđom i bijelom bojom.

Uši – Nasadne na zamišljenoj liniji potegnutoj od vrha nosa kroz unutrašnji kut oka. Kada je pas pozoran uške ne trebaju izvirivati preko linije obrisa lubanje. Ušna školjka nije jako razvijena, pa uši vise glatko uz glavu. Srednje dugačke, dosižu do kuta usta i imaju oblik zidarske lopatice koja nije okrugla, već završava zaobljenim vrhom. Dlaka na ušima je tipična karakteristika pasmine; prilično je dugačka pri korijenu uha, postepeno se skraćuje, pa je donja trećina uha prekrivena kratkom dlakom. Dlaka treba biti ravna, ali blaga valovitost je dozvoljena. Dlaka na ušima ne smije biti duža od samog uha jer mu to daje neuredan izgled.

VRAT:

Snažan i okrugao, srednje dužine, ali ne predugačak. Glatke linije tvori tupi kut prema leđnoj liniji, pa je glava najčešće nisko nošena. Bez labave kože pod grlom ili podvoljka.

TIJELO:

Snažno, čistog obrisa i mišićavo.

Gornja linija – Glatka i snažna gornja linija.

Greben – Dovoljno duboko u leđima, snažan, ali ne istaknut.

Leđa – Snažna i ravna.

Slabine – Snažne i mišićave.

Sapi – Blago kose.

Prsa – Duboka, dosežu do lakta. Gledano sprijeda prilično široka, tako da su prednje noge dosta razdvojene. Rebra dobro zasvođena, ali ne bačvasta. Rebra su duboka i duga, pa se prsni koš proteže što je dalje moguće. Laktovi čvrsto povezani uz prsa.

Donja linija i trbuh – Glatke linije i doseže dovoljno daleko do stražnjeg dijela. Trbuh samo blago uvučen.

REP:

Dugačak, doseže do skočnog zgloba. Nije visoko nasaden. Kada je pas opušten ili u stavu, nošen je prema dolje, a zadnja trećina može biti blago zavijena prema gore. U kretanju rep se podiže, ali nikako ne zavija preko leđa ili do leđa, niti je spiralno zavijen. Rep je okruglog presjeka i odlakan do vrha dugom, gustom dlakom bez kovrči, valovitosti ili zastavica. Rep je čupav, paq je dlaka dosta duga i tvrda, djeluje bogato i puno.

UDOVI:

PREDNJI UDOVI:

Opći dojam – Snažni, mišićavi, funkcionalnih kutova, pa su korektno postavljeni ispod tijela. Gledano odnaprijed prednje noge su nešto šireg stava.

Rame – Lopatice priljubljene uz prsa/tijelo i položene prema leđima.

Nadlaktica – Kuta koji omogućava funkcionalnost. Dužine jednake ili samo malo kraće od lopatice.

Lakat – Snažan, uspravan i paralelan.

Podlaktica – Snažna, ravna i paralelna.

Zglob došaplja – Snažan, odnaprijed ravan.

Došaplje – Blago koso.

Prednje šape – Snažne, kompaktne i blago ovalnog oblika. Prsti su dobro zasvođeni, zatvoreni i usmjereni prema naprijed.

STRAŽNJI UDOVI:

Opći izgled – Snažni, funkcionalnih kutova bez pretjeranosti. Gledano odostraga noge široko postavljene i skočni zglobovi paralelni.

Bedro – Dobre širine i dužine, mišićavo s funkcionalnim kutovima kuka i koljena.

Koljeno – Funkcionalnih kutova.

Potkoljenica – Dobre dužine.

Skočni zglob – Ravan, paralelan, dobro razdvojeno postavljen, ne iskreće se niti ne uvrće.

Došaplje – Normalne dužine.

Stražnje šape – Snažne, kompaktne i blago ovalnog oblika. Prsti su dobro zasvođeni, zatvoreni i usmjereni prema naprijed.

HOD/KRETANJE:

Snažno, skladno, dobrog potiska, izdašno. Gledano odnaprijed nešto šireg stava u kretanju. U kretanju glava je nisko nošena, a rep je nošen iznad gornje linije blago zavijeno.

KOŽA:

Čvrsta, priljubljena, bez bora i nabora.

POKROV:

DLAKA: Srednje dužine i ravna po tijelu s potdlakom otpornom na vremenske uvjete. Jedino po sapima može se tolerirati blago valovita dlaka. S obzirom na čupavu dlaku po prsima, ovratniku, hlačama i repu pas djeluje dugodlako. Dlaka po glavi i prednjim dijelovima prednjih nogu i stražnjih došaplja je kratka. Dlaka na stražnjim dijelovima prednjih nogu je duža i obilna. Po hlačama i repu dlaka je više čupava nego resasta. Kovrčava dlaka nije dozvoljena.

BOJA: Krzno je dvobojno u crnoj ili smeđoj boji s bijelim oznakama, ali prihvatljivi su i psi koji su crno ili smeđe mramorasti. Na bijeloj boji može postojati mramorasti efekt ili točkavost. Glava je crna ili smeđa, sa ili bez lise. Obje boje se javljaju sa ili bez ploča. Tolerira se i krzno s izraženim sedlom. Oznake paleža i trobojno krzno predstavljaju diskvalifikaciju.

VISINA:

Idealna visina u grebenu za mužjake 50-53 cm, za ženke 48-50 cm. Dozvoljava se 2 cm više ili manje od idealne visine. Pasminski tip je važniji od točnih mjera.

Težina: za mužjake 22-27 kg, za ženke 18-23 kg.

GREŠKE:

Bilo koje odstupanje od gore navedenih karakteristika treba smatrati greškom, a težinu greške treba promotriti u odnosu na njezinu veličinu i utjecaj na zdravlje i dobrobit psa kao i na sposobnost obavljanja radnji koje su tradicionalne za pasminu.

- Klješast zagriz.
- Preteška glava, preširoka ili okrugla lubanja.
- Slaba leđa ili šape.
- Pomanjkanje različnosti po spolu.
- Zakolutan rep ili rep nošen preko leđa.
- Jako strma zdjelica.

OZBILJNE GREŠKE:

- Spiralno uvijen rep.
- U stavu i/ili kretanju noge previše podvučene pod tijelo.
- Elegantan, graciozan izgled.
- Kratke noge.
- Usko pretprsje i plosnata rebra.

DISKVALIFIKACIJSKE GREŠKE:

- Agresivni ili pretjerano plahi psi.
- Svaki pas koji jasno pokazuje anomalije u građi ili ponašanju bit će diskvalificiran.
- Netipičan izgled, nedostatak pasminskih karakteristika.
- Nepravilno prionuti očni kapci.
- Predgriz, podgriz, iskrivljen položaj vilica.
- Nedostatak više zubiju.
- Rep prelomljene linije.
- Jako kovrčava dlaka (astrakan).
- Bilo koja druga boja ili odsustvo bijele boje.

N.B. Mužjaci trebaju imati dva očigledno normalna testisa potpuno spuštena u skrotum. U uzgoju treba upotrebljavati samo funkcionalno i klinički zdrave pse koji su tipične pasminske građe.

ČESKY FOUSEK (Češki fusek)

Standard 245 /07.08.13./

ČESKY FOUSEK

(Češki fusek)

Zemlja porijekla:
prije Čehoslovačka, sada Češka
Datum Standarda: 21.05.1963.

FCI klasifikacija:
Grupa 7 Ptičari
Sekcija 1.3. Kontinentalni ptičari, tip "grifon"
- s radnim ispitom



KRATAK POVIJESNI PREGLED:

Češki fusek je bio najrašireniji oštrodlaki pointer na području današnje Češke i Slovačke u periodu prije Prvog svjetskog rata. Kao posljedica ratnog stanja ta je pasmina dvadesetih godina ovog stoljeća skoro izumrla. Pasmına je obnovljena tako da je formiran matični fond za obnovu od izvornih, tipičnih primjeraka pasa iz kojih je onda planski uzgojen i razvijen moderni tip češkog fouseka. Trenutno su brojčano na drugom mjestu od svih lovnih pasmina koje se danas koriste u Češkoj i Slovačkoj.

OPĆI IZGLED:

Češki fousek je ptičar srednje veličine, oštre dlake, plemenit, čiji cijeli izgled iskazuje snagu i izdržljivost. On je višeporaban pas s prirodnim osobinama za rad u polju i u vodi, kao i za šumovite terene. Usprkos svojoj prirodnoj oštirini prema štetočinama, lagano uči i jako je odan vlasniku.

GLAVA:

Suha, pomalo uska i dugačka, visoko usađena na vratu. Njuška je nešto duža od lubanje, a nosni hrbat je umjereno povijen ("rimski nos").

LUBANJSKI DIO:

Lubanja – Gornji dio čela i svod lubanje su umjereno kupolasti i blago zaobljeni, nešto širi kod mužjaka nego kod ženki. Nadočni lukovi su jasno izraženi tako da naglašavaju kutove glave i tvore dublje očne duplje. Potiljna kost je jedva zamjetljiva.

Stop – Umjeren, no ipak izražen prijelaz prema čelu.

PREDIO LICA:

Nos – Širok, s otvorenim, osjetljivim nosnicama. Boja nosa je uvijek tamnosmeđa.

Njuška – Umjereno se sužava od očiju prema nosu.

Usnice – Prilično jako razvijene; tvore gipku ivicu duž njuške gdje gornja usnica umjereno preklapa donju usnicu.

Vilice/Zubi – Vilice snažne, glatke linije i mišićave. Zubi snažni, škarastog zagriža, potpuno zubalo.

Oči – Bademastog oblika, blagog su izraza, odaju dovitljivu narav psa. Trebaju biti duboko usađene, boje od tamnog jantara do tamnokestenjaste. Očni kapci čvrsto priliježu uz oko koje potpuno zatvaraju i dobro su razvijeni; boje su sivo-crne.

Uši – Visoko nasadene, široke, prema vrhu se značajno sužavaju. Dužina ušiju doseže do dvije trećine obraza, a vrhovi su umjereno zaobljeni. Polegnute su uz glavu.

VRAT:

Srednje dužine, dobro razvijenih mišića, a ipak suh i postavljen visoko uz greben. Vrh vrata je umjereno povijen.

TIJELO:

Leđa – Kratka i čvrsta, koso položena od dobro razvijenog grebena prema sapima.

Slabine – Kratke, relativno široke i umjereno povijene.

Sapi – Umjereno kose, dovoljno široke i odgovarajuće dugačke.

Prsa – Gledano odnaprijed prsa zajedno s lopaticama imaju oblik lire. Prsni koš mora biti ovalnog presjeka, a njegova širina je u skladu s cijelom građom psa. Donji dio prsa mora dosezati barem do lakta. Pretrrsje je dobro razvijeno. Gledano sa strane, prsna kost je naprijed jasno izbočena. Prsni koš tvore dobro zasvođena rebra koja su pravilno rapoređena cijelom njegovom dužinom.

Trbuh – Dovoljno uvučen da olakša kretanje, ali ne previše da pas ne djeluje suho.

REP:

Križna kost je tako postavljena da mišićje ne utječe na položaj repa koji je nošen vodoravno ili vrlo blago prema gore. Korijen repa je u produžetku gornje linije tijela. Srednje je snažan i skraćuje se za 3/5 svoje dužine.

UDOVI:

PREDNJI UDOVI:

Rame – Ističu se dobro razvijenim mišićima. Lopatice su koso položene i tvore tupi kut s nadlakticom.

Lakat – Čvrsto građen i mišićav.

Podlaktica – Okomita i ravna s izraženim, suhim mišićima.

Došaplje – Treba biti relativno kratko, gotovo okomito i samo umjereno koso položeno prema naprijed.

Prednje šape – Kompaktne; imaju oblik tupe žlice; dobro zasvođenih, zbijenih prstiju i snažnih noktiju tamnosive do crne boje. Jastučici su debeli, grubi i potpuno pigmentirani. Postoji vidljiv atrofirani ostatak kožica između prstiju.

STRAŽNJI UDOVI:

Zdjelica – Mora biti dovoljno dugačka.

Bedro – Široko, s dobro razvijenim mišićima.

Potkoljenica – Koso položena prema natrag, korektnog kuta, kako bi omogućila elastičnost u kretanju.

Skočni zglob – Ne previsoko postavljen, suh, s dugačkom, ali samo umjereno izbočenom petnom kosti.

Došaplje – Gotovo okomito, kratko i odgovarajuće snažno.

Stražnje šape – Jednagog oblika kao i prednje. Čaporci se uklanjaju.

HOD/KRETANJE:

Kretanje treba biti potpuno pravilno bilo u hodu ili kasu, ledna linija jedva da pokazuje ikakvo odstupanje, a otisci šapa se u kasu u potpunosti prekrivaju jedni preko drugih.

POKROV:

DLAKA: Sastoji se od tri vrste dlake:

- Potdlačka – Meka i gusta, 1,5 cm dugačka. Štiti kožu od vlage, a preko ljeta gotovo u potpunosti nestaje.

- Gornji pokrov – Dlačka dužine 3-4 cm, odgovarajuće oštra i gruba. Čvrsto polegnuta

- Zaštitna dlaka – Dlačka dužine 5-7 cm, posebno oštra i ravna. Uočljiva na preprsju, leđima, trbušnom dijelu slabina i po ramenima.

S prednje strane prednjih i stražnjih nogu dlaka je kraća i grublja; duža je sa stražnje strane i tamo tvori rese. Rep nije četkast s unutarnje strane.

Dlačka po glavi – Duža i mekša po donjoj vilici, kao i iznad usnica te tvori bradu, tipičnu za pasminu. Dlačka obrva odstoji koso i uočljivo prema gore.

Čelo, lubanja i obrazi su prekriveni kratkom, grubom dlakom. Uši su odlakane kratkom, mekšom, glatkom dlakom.

BOJA: Dozvoljene boje su:

- Tamno mramorasta sa ili bez smeđih ploča.

- Smeđa s malim, tamnim pjegama ili točkama po preprsju i donjim dijelovima nogu.

- Smeđa boja bez ikakvih drugih oznaka.

VELIČINA I TEŽINA:

Visina u grebenu: mužjaci 60-66 cm, ženke 58-62 cm.

Težina: mužjaci minimalno 28 kg, maksimalno 34 kg; ženke minimalno 22 kg, maksimalno 28 kg.

GREŠKE:

Bilo koje odstupanje od gore navedenih karakteristika treba smatrati greškom, a težinu greške treba promotriti u odnosu na njezinu veličinu i utjecaj na zdravlje i dobrobit psa.

- Nesrazmjer između dužine tijela i visine u grebenu.

- Kratka, klinasta ili okrugla glava.

- Izbočene oči. Boja očiju drugačija od navedene u Standardu.

- Uši predugačke ili prenisko nasadene.

- Vrat presnažan i prekratak s labavom kožom.

- Nedovoljno izražen greben.

- Strme sapi.

- Nedovoljno razvijeno preprsje, nedovoljno izražena prsna kost.

- Raširene šape ili zečje šape. Preobilno odlakane šape.

- Pretanka dlaka, prekratka ili predugačka.

- Nedovoljno izražena brada ili obrve.

- Manjkavost u pigmentaciji.

- Previše bijele boje (dvobojnost nije dozvoljena).

DISKVALIFIKACIJSKE GREŠKE:

- Agresivni ili pretjerano plahi psi.
- Svaki pas koji jasno pokazuje anomalije u građi ili ponašanju bit će diskvalificiran.

N.B. Mužjaci trebaju imati dva očigledno normalna testisa potpuno spuštena u skrotum. U uzgoju treba upotrebljavati samo funkcionalno i klinički zdrave pse koji su tipične pasminske građe.

GLAVNE MJERE:	Mužjaci	Ženke
Težina tijela	34 kg	25 kg
Visina u grebenu	63 cm	60 cm
Dužina glave	28 cm	23 cm
Dužina lubanje	14 cm	11 cm
Širina lubanje	12 cm	10 cm
Dužina nosnog hrpta	13 cm	11 cm
Širina prsiju	20 cm	18 cm
Dubina prsiju	25 cm	23 cm
Dužina tijela	56 cm	53 cm
Opseg iza laktova	80 cm	72 cm
Opseg na zadnjem rebru	72 cm	64 cm

KUTOVI:

Između lopatice i nadlaktice	110°
Između nadlaktice i podlaktice	135°
Između zdjelice i bedrene kosti	110°
Između bedrene kosti i potkoljenice	125°
Između potkoljenice i došaplja	135°

GRIFFON D'ARRET A POIL DUR KORTHALS **(Korthalsov grifon)**

Standard 107 /03.03.2000./

GRIFFON D'ARRET A POIL DUR KORTHALS
(Korthalsov grifon)

Zemlja porijekla: Francuska
Datum Standarda: 06.05.1964.

FCI klasifikacija:
Grupa 7 Ptičari
Sekcija 1.3. Kontinentalni ptičari,
tip "grifon"
- s radnim ispitom



UPORABA:

U osnovi svestran ptičar. Također se upotrebljavao i za traganje ranjene krupne divljači.

KRATAK POVIJESNI PREGLED:

Već spominjan u doba Xenophona, upotrebljavan kao "oysel" pas, raširen po cijeloj Europi pod različitim nazivima. Pasma je obnovljena i poboljšana uzgojem, selekcijom i obukom bez ikakvih dodavanja strane krvi. To je učinjeno zaslugom E.K.Korthalsa tijekom druge polovice 19. stoljeća. Od tada su različiti nacionalni pasminski klubovi ostali vjerni njegovim vizijama.

OPĆI IZGLED:

Energičan pas, čvrst, srednje veličine. Duži nego što je visok. Lubanja nije preširoka. Njuška je dugačka i četvrtasta. Oči tamno žute ili smeđe boje natkrivene su, ali ne i prekrivene, čupavim obrvama, a dobro razvijeni brkovi i brada daju mu karakterističan izražaj i dojam čvrstine i sigurnosti.

PONAŠANJE/TEMPERAMENT:

Nježan i ponosan, izvrstan lovac, vrlo privržen svom vlasniku i teritoriju koji žestoko čuva. Vrlo nježan s djecom.

GLAVA:

Velika i dugačka, s oštrom dlakom koja je obilna ali ne predugačka; brkovi, brada i obrve dobro istaknuti.

LUBANJSKI DIO:

Lubanja – Ne preširoka. Gornje linije lubanje i njuške su paralelne.

Stop - Ne previše izražen.

PREDIO LICA:

Nos – Uvijek smeđe boje.

Njuška – Dugačka i četvrtasta, iste dužine kao i lubanja, nosni hrbat lagano konveksan.

Oči – Tamnožute ili smeđe, krupne, okrugle, natkrivene, ali ne prekrivene obrvama, vrlo inteligentnog izražaja.

Uši – Srednje veličine, ne uvrću se prema unutra, plosnate, nasadene u nivou očiju, kratka dlaka koja ih pokriva je manje ili više miješana s dužim dlakama..

VRAT:

Umjereno dugačak, bez podvoljka.

TIJELO:

Dužina tijela je izrazito veća od visine u grebenu (od 1/20 do 1/10).

Leđa – Snažna.

Slabine – Dobro razvijene.

Prsa – Duboka, ne preširoka, rebra blago zasvođena.

REP:

Nošen vodoravno ili s blago uzdignutim vrhom, prekriven gustom dlakom bez resa, kupira se za trećinu ili četvrtinu dužine. Ako nije skraćen, nošen je horizontalno s lagano uzdignutim vrhom.

UDOVI:

PREDNJI UDOVI:

Opći izgled – Ravni, snažni s gustom dlakom. U kretanju prednje noge su savršeno paralelne.

Rame – Dobro postavljeno, prilično dugačko, jako koso.

STRAŽNJI UDOVI:

Opći izgled – Prekriveni gustom dlakom.

Bedro – Dugačko i dobro mišićavo.

Skočni zglobovi – Dobrog kuta.

Šape: Okrugle, snažne, prsti zbijeni i zasvođeni.

HOD/KRETANJE:

Kretanje u lovu je galop isprekidan periodima kasa. Kas je produžen. Kad se približava divljači, kreće se poput mačke.

POKROV:

DLAKA: Oštra i gruba, podsjeća na dodir četkaste dlake divljeg vepra. Nikada kovrčava ili vunasta. Ispod oštre dlake je fina, gusta potdlaka.

BOJA: Poželjno olovno siva sa smeđim (jetrenim) pločama ili jednobojna smeđa (jetrena). Često mramorirana dlakama jetrene boje ili mješavinom smeđih (jetrenih) i bijelih dlaka. Jednako dozvoljena bijela i smeđa ili bijela i narančasta dlaka.

VELIČINA:

Visina oko 55-60 cm za mužjake, 50-55 cm za ženke.

GREŠKE:

Bilo koje odstupanje od gore navedenih karakteristika treba smatrati greškom, a težinu greške treba promotriti u odnosu na njezinu veličinu i utjecaj na zdravlje i dobrobit psa.

DISKVALIFIKACIJSKE GREŠKE:

- Agresivni ili pretjerano plahi psi.
- Svaki pas koji jasno pokazuje anomalije u građi ili ponašanju bit će diskvalificiran.

N.B. Mužjaci trebaju imati dva očigledno normalna testisa potpuno spuštenu u skrotum. U uzgoju treba upotrebljavati samo funkcionalno i klinički zdrave pse koji su tipične pasminske građe.

SPINONE ITALIANO **(Talijanski spinone)**

Standard 165 /17.12.15./

SPINONE ITALIANO

(Talijanski spinone)

Zemlja porijekla: Italija

Datum Standarda: 13.11.2015.

FCI klasifikacija:

Grupa 7 Ptičari

Sekcija 1.3. Kontinentalni ptičari,

tip "grifon"

- s radnim ispitom

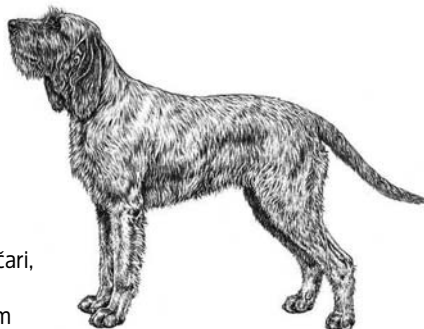

KRAKAK POVIJESNI PREGLED:

U literaturi postoje opisi koji govore o oštrodlakom psu talijanskog podrijetla koji bi mogao biti predak današnjeg spinonea. U knjizi „Le parfait chasseur“ (“Savršen lovac”) iz 1683. godine, autor Selincourt govori o “grifonu” iz Italije i Piedmonta. U Srednjem vijeku slavni slikari često su prikazivali tog psa; najpoznatija slika je freska iz vojvodske palače Mantua koju je u 15. stoljeću naslikao Andrea Mantegna.

OPĆI IZGLED:

Pas čvrste građe, robusan i energičan, jakog kostura, dobro razvijenih mišića, oštre dlake.

VAŽNE PROPORCIJE:

Njegova građa kao da se uklapa u kvadrat. Dužina tijela je jednaka visini u grebenu s tolerancijom od 1 ili 2 cm duže. Dužina glave iznosi 4/10 visine u grebenu, širina glave, mjerena u nivou jagodičnih kostiju, manja je od polovice njezine dužine. Slabine su po dužini nešto kraće od petine visine u grebenu.

PONAŠANJE/TEMPERAMENT:

Prirodno druželjubiv, blag i strpljiv, spinone je iskusan lovački pas za sve terene; vrlo izdržljiv i neumoran, lako ulazi u trnovito šiblje ili se baca u hladnu vodu. Izrazito je sklon kretanju produženim i brzim kasom; po naravi je odličan donosač.

GLAVA:

Smjerovi gornjih linija glave i njuške su divergentni.

LUBANJSKI DIO:

Lubanja – Ovalnog oblika, njezine su strane lagano kose poput krova, s dobro izraženim izbočenjem potiljne kosti i dobro naznačenih vrhova tjemene kosti. Izbočenje čela nije jako izraženo, niti prema naprijed niti u visinu. Nadočni lukovi nisu previše istaknuti.

Stop – Jedva naznačen, dok je središnja čeona brazda dobro izražena.

PREDIO LICA:

Nos – U produžetku nosnog hrpta, krupan, spužvastog izgleda, s jako debelim i izrazito zaobljenim gornjim rubom. Ružičaste boje mesa u bijelo obojanih pasa, nešto tamniji u bijelo i narančasto obojanih pasa i smeđe boje u jetreno mramorastih pasa. Sa strane gledano nos je izbočen preko okomite prednje linije usnica. Nosnice su velike i izbočene.

Njuška – Njezina dužina je jednaka dužini lubanje, dubina mjerena na sredini, iznosi trećinu dužine njuške. Gledano sa strane je ravna ili blago konveksna ("rimski nos"). Strane njuške su paralelne, tako da, gledano odnaprijed njuška djeluje kvadratično. Donja linija njuške određena je gornjom usnicom, njena najniža točka je kut usnice.

Usnice – Gornje usnice su relativno tanke i tvore otvoreni kut ispod nosa; u prednjem su dijelu zaobljene, zatim, prekrivajući donju usnicu, dosežu do kutova gdje tvore vidljiv nabor.

Vilice/Zubi – Snažne i normalno razvijene, na polovici dužine donje vilice su vrlo lagano zaobljene. Zubni lukovi su dobro prilagođeni i potpuni; škarast ili klješast zagriz.

Obrazi – Suhi.

Oči – Velike i međusobno dobro razdvojene. Oko je skoro okruglo; kapci čvrsto priliježu uz oko koje nije niti izbočeno niti duboko usađeno; oči su gotovo na plošnoj ravnini lubanje. Šarenica je oker boje, manje ili više tamna ovisno o boji dlake.

Uši – Trokutastog oblika; po dužini ne dopiru više od 5 cm preko donje linije grla; po širini dosežu od spoja glave i vrata do sredine jagodičnih kostiju. Prednji rub je priljubljen uz obraz, nije zavijen kao nabor, već okrenut prema unutra; vrh uha je blago zaobljen. Uvijek nošene spušteno; uho se može vrlo slabo nadignuti. Uška je tanka. Koža je prekrivena gustom dlakom prožeta s nasumce raspršenom dužom dlakom, koja je gušća pri rubovima.

VRAT:

Snažan i mišićav, jasno se raspoznaje vrh vrata, skladno se stapa s ramenima. Dužina ne smije biti manja od 2/3 dužine glave; a opseg iznosi 1/3 visine u grebenu. Na donjem dijelu vrata vidi se blagi dvostruki podvaljak.

TIJELO:

Gotovo kvadratično.

Gornja linija – Tipična gornja linija počinje s lagano naznačenim grebenom i nastavlja se gotovo ravnom linijom preko prednjeg dijela leđa, pa se diže i stapa sa slabinama blago konveksnom linijom sve do spoja sa čvrstim i dobro povijenim križnim dijelom leđa.

Greben – Ne previše uzdignut, vrhovi lopatica međusobno široko postavljeni.

Leđa – Prednji dio gotovo ravan, zatim se postepeno diže prema slabinama prije pada prema kosini stražnjeg dijela.

Slabine – Blago konveksne, dobro razvijenih mišića i širine. Širina je gotovo jednaka dužini.

Sapi – Široke, dugačke, mišićave i koso položene, u odnosu na horizontalu tvore kut 30°-35°, koji se mjeri kosinom kosti kuka.

Prsa – Spuštaju se barem do nivoa lakta, široka su, duboka, dobro zaobljena na sredini visine, gdje presjek dosiže svoj maksimum i smanjuje se vidljivo prema prsnoj kosti, ali prsa nemaju izbočenje na spoju s prsnom kosti. Rebra su dobro zasvođena i koso postavljena, sa širokim razmacima između rebara. Zadnja (lažna) rebra su dugačka, kosa i dobro otvorena.

Donja linija i trbuh – Gotovo vodoravna u predjelu prsnog koša i lagano se uzdiže prema trbušnom dijelu.

REP:

Prirodan i debeo, posebno pri korijenu; bez resa; nošen ili vodoravno ili prema dolje; ne maše repom previše dok kasa. Ako se skraćuje za potrebe lova, a u skladu sa zakonom o dobrobiti životinja da se izbjegnu ozljede, mora imati dužinu 15 do 25 cm od korijena.

UDOVI:

PREDNJI UDOVI:

Opći izgled – Gledano odnaprijed savršeno su paralelni i okomiti na tlo. Gledano sa strane, podlaktica je okomita, a došaplje blago koso.

Rame – Snažne i dugačke lopatice, dužine 1/4 visine u grebenu, a koso su položene ispod horizontale za oko 50°; u odnosu na središnju ravninu tijela vrhovi lopatica nisu međusobno jako blizu postavljeni. Potpuno slobodno u kretanju, obloženo jako razvijenim mišićima; kut lopatice i nadlaktice iznosi oko 105°.

Nadlaktica – Koso položena ispod horizontale s nagibom od oko 60°, postavljena gotovo paralelno sa središnjom ravninom tijela. Mišićava je.

Lakat – Položen u ravnini paralelnoj sa središnjom ravninom tijela. Isturena točka lakta malo je ispred okomice koja ide od vrha lopatice do tla. Dužina između lakta i tla je jednaka 50% visine u grebenu.

Podlaktica – Nešto je duža od 1/3 visine u grebenu, okomita gledano odnaprijed, kao i sa strane. Jakih kostiju. Stražnja tetiva je jako naglašena tako da je jasno vidljivo udubljenje između tetive i kosti.

Zglob došaplja – Slijedi okomitu liniju podlaktice. Graškasta kost (pisiform) dobro izbočena.

Došaplje – Ravno, gledano odnaprijed slijedi okomitu liniju podlaktice; gledano sa strane blago je koso postavljeno. Dužina došaplja iznosi oko 1/6 visine od tla do lakta.

Prednje šape – Kompaktne, okrugle; prsti dobro zbijeni i zasvođeni, prekriveni kratkom, čvrstom dlakom, uključujući i prostore između prstiju. Jastučići, suhi i tvrdi, manje ili više pigmentirani u skladu s bojom dlake. Nokti snažni, zavijeni prema tlu i dobro pigmentirani, ali nikada crne boje.

STRAŽNJI UDOVI:

Opći izgled – Gledano sa strane, stražnji rub sjednog dijela je blago konveksan, dobrih kutova kostiju, došaplja okomita na tlo; gledano odostraga stražnji udovi su paralelni.

Bedro – Ne smije biti kraće od 1/3 visine u grebenu, široko, blago koso. Stražnji kraj je blago konveksan.

Potkoljenica – Samo malo duža od bedra; koso postavljena ispod horizontale pod kutem od 55°-60°; suhih mišića u gornjem dijelu, brazda između tetive i kosti je naznačena i jasno vidljiva.

Skočni zglob – Vrlo širokih strana. Razmak između zgloba i tla je otprilike 1/3 visine u grebenu. Kut potkoljenice i kosti došaplja iznosi oko 150°.

Došaplje – Snažno i suho, jednake dužine kao i razmak od skočnog zgloba do tla. Promatrano s bilo koje strane je okomito. S unutarnje strane može se nalaziti i jednostavan, pokretljiv čaporak.

Stražnje šape – Kompaktne, okrugle, ali su nešto ovalnijeg oblika od prednjih; prsti dobro zbijeni i zasvođeni, prekriveni kratkom, čvrstom dlakom, uključujući i prostore između prstiju. Jastučići, suhi i tvrdi, manje ili više pigmentirani u skladu s bojom dlake. Nokti snažni, zavijeni prema tlu i dobro pigmentirani, ali nikada crne boje.

HOD/KRETANJE:

Lagan, opušten korak; u lovu produžen brz kas s povremenim periodima galopa.

KOŽA:

Zategnuta uz tijelo, čvrstog, ali suhog tkiva. Tanja je po glavi, grlu, preponama, pod pazuhom i stražnjim dijelovima tijela; na laktovima je mekana na dodir. Tvori dva nabora koji počinju pri kutu donje vilice i nestaju na prvoj polovini vrata (podvoljak). Kad je glava nisko nošena, primjećuje se jedan nabor koji se spušta od vanjskog kuta oka preko obraza; pri samom kraju nabor završava u pramenu dlake. Pigmentacija kože varira ovisno o boji dlake.

POKROV:

DLAKA: Dužine 4–6 cm po tijelu, kraća po njušci, glavi, ušima, prednjim stranama nogu i šapa. Na stražnjim stranama nogu dlaka je kao gruba četka, ali nikad kao rese. Dugačka i tvrda dlaka ukrašava guste obrve i usnice tvoreći guste brkove i čupavu bradu. Dlaka je tvrda, oštra, gusta i prilično ravna, bez potdlake.

BOJA: Čisto bijela, bijela s narančastim pločama, bijela narančasto poprskana, bijela sa smeđim (kestenjastim) pločama, narančasto mramorasta ili smeđe mramorasta (kestenjasto). Poželjna smeđa boja je boja redovničke mantije. Nedozvoljene boje su: trobojnost, oznake paleža, crna boja u bilo kojoj kombinaciji.

VISINA I TEŽINA:

Visina u grebenu: mužjaci 60-70 cm, ženke 58- 65 cm.

Težina: mužjaci 32-37 kg, ženke 28-30 kg.

GREŠKE:

Bilo koje odstupanje od gore navedenih karakteristika treba smatrati greškom, a težinu greške treba promotriti u odnosu na njezinu veličinu i utjecaj na zdravlje i dobrobit psa kao i na sposobnost obavljanja radnji koje su tradicionalne za pasminu.

- Pretanak rep ili zakolutan preko leđa.

DISKVALIFIKACIJSKE GREŠKE:

- Agresivni ili pretjerano plahi psi.
- Svaki pas koji jasno pokazuje anomalije u građi ili ponašanju bit će diskvalificiran.
- Gornje linije lubanje i lica konvergentne.
- Potpun manjak pigmentacije na nosu.
- Konkavan nosni hrbat.
- Podgriz ili naglašen predgriz.
- Riblje oči.
- Crna pigmentacija kože.
- Trobojna dlaka, oznake paleža, crna boja u bilo kojoj kombinaciji.

N.B. Mužjaci trebaju imati dva očigledno normalna testisa potpuno spuštenu u skrotum. U uzgoju treba upotrebljavati samo funkcionalno i klinički zdrave pse koji su tipične pasminske građe.

ENGLISH POINTER (Engleski pointer)

Standard 1 /28.10.09./

ENGLISH POINTER
(Engleski pointer)

Zemlja porijekla: Velika Britanija
Datum Standarda: 28.07.2009.

FCI klasifikacija:
Grupa 7 Ptičari
Sekcija 2.1. Britanski i irski
pointeri i seteri, Seteri
- s radnim ispitom

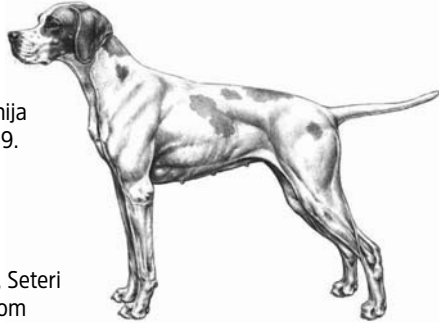

OPĆI IZGLED:

Simetrično i dobro građen u cjelini; cjelokupni obris predstavlja niz elegantnih krivulja. Snažnog, ali vitkog izgleda.

PONAŠANJE/TEMPERAMENT:

Aristokratsko. Pozoran, djeluje snažno, izdržljivo i brzo. Blag, staložen.

GLAVA:

LUBANJSKI DIO:

Lubanja – Umjereno široka, srazmjerna dužini dijela lica, izražena potiljna kost.

Stop – Dobro izražen.

PREDIO LICA:

Nos – Tamne boje, ali može biti i svjetliji, ako je dlaka bijele boje i boje limuna. Nosnice široke, mekane, vlažne.

Njuška – Pomalo konkavna, završava u nivou s nosnicama, djeluje blago konkavno (“dish face”). Ispod očiju blago uleknučće.

Usnice – Dobro razvijene, mekane.

Vilice/Zubi – Vilice snažne, sa savršenim, pravilnim i potpunim škarastim zagrizom, npr. gornji sjekutići tijesno preklapaju donje i okomito su usađeni u vilice.

Obrazi – Jagodične kosti nisu izražene.

Oči – Na jednakoj udaljenosti od potiljka, kao i od nosnica, sjajne i blagog izražaja. Boje lješnjaka ili smeđe boje u skladu s bojom dlake. Nisu izbočene, pas ne zuri, niti je spuštenog pogleda prema nosu. Rubovi očnih kapaka su tamni, ali mogu biti svjetliji, ako je dlaka bijela i boje limuna.

Uši – Tanke uške, dosta visoko nasadene, priljubljene uz glavu, srednje dužine, blago šiljastih vrhova.

VRAT:

Dugačak, mišićav, blago povijen, glatke linije na spoju gdje se pruža s ramena, bez labave kože pod grlom.

TIJELO:

Slabine – Snažno mišićave i blago povijene. Pribrane.

Prsa – Dovoljne širine da se mogu smatrati prostranim. Dobro spuštena do nivoa laktova. Rebra dobro zasvođena i pružena prema leđnom dijelu, postepeno se stanjuju prema slabinama.

REP:

Srednje dužine, debeo pri korijenu, stanjuje se postepeno do samog vrha. Dobro odlakan priliježućom dlakom, nošen u nivou s leđima, bez zavijanja prema gore. U kretanju, rep šiba s jedne na drugu stranu.

UDOVI:

PREDNJI UDOVI:

Opći izgled – Prednje noge ravne i čvrste, kosti jake, ovalnog presjeka, stražnje tetive snažne i vidljive.

Rame – Dugačke lopatice, koso postavljene prema leđima.

Zglob došaplja – Ravan kao i prednja noga, a izbočen samo malo prema unutarnjoj strani.

Došaplje – Oduže, snažno i izdržljivo. Blago koso postavljeno.

Prednje šape – Ovalnog oblika, zbijene, zasvođenih prstiju, dobrih jastučića.

STRAŽNJI UDOVI:

Opći izgled – Jako mišićavi. Kosti kukova dobro razdvojene i istaknute, nisu iznad nivoa leđa.

Bedro – Dobro razvijeno.

Koljeno – Dobrog kuta.

Potkoljenica – Dobro razvijena.

Došaplje – Nisko postavljeno.

Stražnje šape – Ovalne, zbijene, zasvođenih prstiju, dobrih jastučića.

HOD/KRETANJE:

Glatko, izdašno. Dobrog potiska odostraga, laktove ne izbacuje, niti su uvučeni. Nikako ne podiže visoko prednje noge (nije "hackney").

POKROV:

DLAKA: Tanki, kratki, čvrsti i ravnomjerno raspoređeni, savršeno glatki i ravni s izrazitim sjajem.

BOJA: Uobičajene boje su boja limuna i bijela, narančasta i bijela, boja jetre i bijela, te crna i bijela. Jednobojsnost i trobojsnost je također ispravna.

VISINA I TEŽINA:

Visina u grebenu: Mužjaci: 63-69 cm, ženke: 61-66 cm.

GREŠKE:

Bilo koje odstupanje od gore navedenih karakteristika treba smatrati greškom, a težinu greške treba promotriti u odnosu na njezinu veličinu i utjecaj na zdravlje i dobrobit psa kao i na sposobnost obavljanja radnji koje su tradicionalne za pasminu.

DISKVALIFIKACIJSKE GREŠKE:

- Agresivni ili pretjerano plahi psi.
- Svaki pas koji jasno pokazuje anomalije u građi ili ponašanju bit će diskvalificiran.

N.B. Mužjaci trebaju imati dva očigledno normalna testisa potpuno spuštena u skrotum. U uzgoju treba upotrebljavati samo funkcionalno i klinički zdrave pse koji su tipične pasminske građe.

ENGLISH SETTER (Engleski seter)

Standard 2 /28.10.09./

ENGLISH SETTER

(Engleski seter)

Zemlja porijekla: Velika Britanija

Datum Standarda: 28.07.2009.

FCI klasifikacija:

Grupa 7 Ptičari

Sekcija 2.2. Britanski i irski
pointeri i seteri, Seteri
- s radnim ispitom

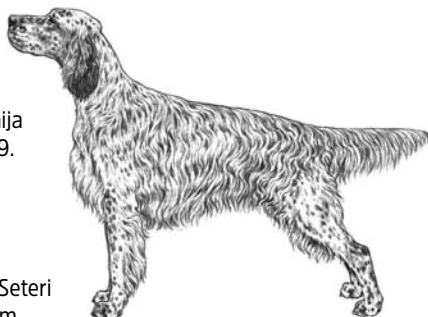

OPĆI IZGLED:

Srednje visine, glatkih linija obrisa, elegantnog izgleda i kretanja.

PONAŠANJE/TEMPERAMENT:

Vrlo aktivan, s istančanim osjećajem za divljač. Izvanredno druželjubiv i dobroćudan.

GLAVA:

Visoko nošena; dugačka i umjereno suha.

LUBANJSKI DIO:

Lubanja – Ovalnog oblika od uha do uha, prostrana; izbočenje potiljne kosti dobro naznačeno.

Stop – Dobro izražen.

PREDIO LICA:

Nos – Boja nosa je crna ili boja jetre, ovisno o boji dlake. Širokih nosnica.

Njuška – Umjereno duboka i poprilično kvadratična. Dužina od stopa do vrha nosa jednaka je dužini lubanje od potiljka do očiju.

Usnice – Ne previše ovješene.

Vilice/Zubi – Vilice snažne, skoro jednakih dužina, sa savršenim, pravilnim i potpunim škarastim zagrizom, tj. gornji zubi tijesno preklapaju donje zube i okomito su usađeni u vilice. Poželjno je potpuno zubalo.

Oči – Sjajne, blage i izražajne. Od boje lješnjaka do tamnosmeđe boje, što tamnije to bolje. Samo kod pasa s dlakom boje jetre i bijele ("liver belton") prihvatljivo je svjetlije oko. Oči su ovalnog oblika i nisu izbočene.

Uši – Umjereno dugačke, nisko nasadene, vise u lijepim naborima uz obraz, vrh je baršunast, gornji dio odlakan tankom, svilenastom dlakom.

VRAT:

Prilično dugačak, mišićav i suh, blago povijen pri vrhu i glatkih linija na spoju s glavom, prema lopaticama jači i mišićav, nikada s labavom ili visećom kožom ispod grla, već elegantnog izgleda.

TIJELO:

Umjerene dužine.

Leđa – Kratka i ravna.

Slabine – Široke, blago povijene, snažne i mišićave.

Prsa – Duboka, vrlo dobre dubine i širine između lopatica. Rebra dobro zaobljena, široko zasvođena, dubokih zadnjih rebara tj. prsni koš je dobro razvijenih rebara.

REP:

Postavljen skoro sasvim u liniji s leđima, srednje dužine, ne doseže ispod skočnog zgloba, nije zavijen, niti viseći poput užeta, već blago zavijen poput turske sablje, bez tendencije da se pritom podiže prema gore; zastavice ili rese vise kao dugi, opuštene, tanki listovi. Zastavice počinju nešto dalje od korijena repa, postaju duže prema sredini repa, a onda se postepeno smanjuju prema vrhu repa; dlaka je dugačka, sjajna, mekana i svilenasta, valovita, ali ne kovrčava. Repom živahno šiba, a nosi ga u ravnini ne višoj od nivoa leđa.

UDOVI:

PREDNJI UDOVI:

Rame – Dobro koso položeno prema leđima.

Lakat – Nisko spušten i priliježe uz tijelo.

Podlaktica – Ravna i jako mišićava, okruglih kostiju.

Došaplje – Kratko, snažno, okruglog presjeka, ravne linije.

Prednje šape – Dobrih jastučića, čvrste, zbijenih i zasvođenih prstiju zaštićenih dlakom koja raste između njih.

STRAŽNJI UDOVI:

Opći izgled – Mišićave noge, uključujući i potkoljenicu. Dugačke od kuka do skočnog zgloba.

Bedro – Dugačko.

Koljeno – Dobro povijeno.

Došaplje – Ne iskreće se ni prema unutra, niti prema van, nisko postavljeno.

Stražnje šape – Dobrih jastučića, čvrste, zbijenih i zasvođenih prstiju zaštićenim dlakom koja raste između njih.

HOD/KRETANJE:

Slobodan i elegantan u kretanju, odaje dojam brzine i izdržljivosti. Stražnje došaplje slobodno u pokretu odražava snažan potisak stražnjih nogu. Gledano odostraga, kuk, koljeno i skočni zglob se spajaju u jednu liniju. Glava prirodno visoko nošena.

POKROV:

DLAKA: Od stražnjeg dijela glave, u liniji s ušima, blago valovita, ne kovrčava, dugačka i svilenasta, kakva je i inače po tijelu. Rese na stražnjim i prednjim nogama se spuštaju skoro do šapa i obilne su.

BOJA: Crna i bijela ("blue belton"), narančasta i bijela ("orange belton"), boja limuna i bijela ("lemon belton"), boja jetre i bijela ("liver belton"), ili trobojni tj. blue belton s bojom paleža ili liver belton s bojom paleža; poželjno bez većih obojanih ploča po tijelu, već raspršeno po cijelom tijelu ("belton").

NAPOMENA KOMISIJE ZA STANDARDE:

"Belton" je uobičajeni izraz kojim se opisuje posebna prošaranost dlake kod engleskih seter. Belton je selo u pokrajini Northumberland. Taj izraz je nastao i proširio se putem knjige o engleskim seterima koju je napisao Edward Lavarack, uzgajivač koji je imao naročit utjecaj na stvaranje i pojavu ove pasmine.

VISINA:

Mušjaci: 65 – 68 cm; ženke: 61 - 65 cm.

GREŠKE:

Bilo koje odstupanje od gore navedenih karakteristika treba smatrati greškom, a težinu greške treba promotriti u odnosu na njezinu veličinu i utjecaj na zdravlje i dobrobit psa kao i na sposobnost obavljanja radnji koje su tradicionalne za pasminu.

DISKVALIFIKACIJSKE GREŠKE:

- Agresivni ili pretjerano plahi psi.
- Svaki pas koji jasno pokazuje anomalije u građi ili ponašanju bit će diskvalificiran.

N.B. Mušjaci trebaju imati dva očigledno normalna testisa potpuno spuštena u skrotum. U uzgoju treba upotrebljavati samo funkcionalno i klinički zdrave pse koji su tipične pasminske grade.

GORDON SETTER

(Gordon seter)

Standard 6 /01.06.16./

GORDON SETTER
(Gordon seter)

Zemlja porijekla: Velika Britanija
Datum Standarda: 04.04.2016.

FCI klasifikacija:
Grupa 7 Ptičari
Sekcija 2.2. Britanski i irski
pointeri i seteri, Seteri
- s radnim ispitom



OPĆI IZGLED:

Elegantan pas, linija prilagođenih za galop. Njegov izgled je usklađen s njegovom građom, koju možemo usporediti s građom konja za lov koji može nositi veliku težinu. Potpuno simetrične građe.

PONAŠANJE/TEMPERAMENT:

Inteligentan, sposoban, dostojanstven. Samopouzdan, otvoren, blage i staložene naravi.

GLAVA:

Više duboka nego široka. Dužina od potiljka do stopa je veća od dužine od stopa do vrha nosa. Ispod i iznad očiju suha.

LUBANJSKI DIO:

Lubanja – Blago zaobljena, najširi dio je između ušiju. Šira je od njuške, vidljivo prostrana.

Stop – Jasno izražen.

PREDIO LICA:

Nos – Velik, širok, nosnice otvorene, crne boje.

Njuška – Dugačka, gotovo paralelnih linija, niti šiljasta, niti pri vrhu uska.

Njuška je duža nego što je duboka.

Usnice – Nisu ovješene, jasno izražene usne.

Vilice/Zubi – Vilice su snažne sa savršenim, pravilnim i potpunim škarastim zagrizom tj. gornji zubi tijesno preklapaju donje zube i okomito su usađeni u vilice.

Obrazi – U tolikoj mjeri uski koliko dozvoljava uskoća same lubanje.

Oči – Tamno smeđe, sjajne. Niti duboko usađene, niti izbočene, postavljene dovoljno dobro ispod obrva, izražaj je oštrouman, inteligentan.

Uši – Srednje veličine, tanke. Nisko nasadene, priljubljene uz glavu.

VRAT:

Dugačak, suh, povijen, bez labave kože pod grlom.

TIJELO:

Umjerene dužine. Vodoravna leđna linija.

Slabine – Široke, blago povijene.

Prsa – Ne preširoka. Dubok prsni koš, dobro zasvođena rebra. Zadnja rebra duboka.

REP:

Ravan ili blago zavijen poput turske sablje, ne doseže ispod skočnih zglobova. Nošen vodoravno ili ispod linije leđa. Debeo pri korijenu, stanjuje se do tankog vrha. Rese ili zastavice počinju pokraj korijena repa, dugačke su, ravne, a prema vrhu sve kraće.

UDOVI:

PREDNJI UDOVI:

Opći izgled – Prednje noge plosnatih kostiju, ravne, snažne.

Rame – Dugačke lopatice, koso položene prema leđima, široke i plosnate kosti, u grebenu međusobno usko položene, ne djeluju teško.

Lakat – Prilično nisko postavljen i priljubljen uz tijelo.

Došaplje – Uspravno.

Prednje šape – Ovalnog oblika, zbijene, dobro zasvođenih prstiju, obilno odlakan prostor između prstiju. Dobro obloženih prstiju, dubokih jastučića.

STRAŽNJI UDOVI:

Opći izgled – Od kuka do skočnog zgloba, stražnje noge su dugačke, široke, mišićave. Od skočnog zgloba niže, peta je kratka i snažna. Uspravno od zgloba do tla. Zdjelica je skoro vodoravna.

Koljeno – Dobro povijeno.

Stražnje šape – Ovalnog oblika, zbijene, dobro zasvođenih prstiju, obilno odlakan prostor između prstiju. Dobro obloženih prstiju, dubokih jastučića.

HOD/KRETANJE:

Stabilno, slobodno i pravilno, s jakim potiskom odostraga.

POKROV:

DLAKA: Po glavi, prednjim dijelovima nogu, vrhovima ušiju dlaka je kratka i tanka, a na svim ostalim dijelovima tijela je umjerene dužine, polegnuta i ravna, bez kovrči i valovitosti. Resice na gornjem dijelu uha su dugačke i svilenaste; na stražnjim dijelovima nogu su dugačke, tanke, polegnute i ravne; rese po trbuhu mogu se širiti do prsa i grla. Trebaju biti bez kovrči i valovitosti.

BOJA: Duboka, sjajna ugljeno crna boja, bez nijansi boje hrđe, s oznakama crvenokestenjaste boje tzv. sjajnog, sočnog paleža. Crte crne boje preko prstiju ("pencilling") ili crna pruga ispod vilice je dozvoljena.

Oznake paleža: dvije jasne točke iznad očiju promjera ne većeg od 2 cm. Po stranama njuške palež se ne širi dalje od korijena nosa, liči na prugu oko jasno izraženog kraja njuške, od jedne do druge strane. Također prisutan na grlu; dvije velike, jasne točke nalaze se na prsima. S unutarne strane stražnjih nogu i unutarne strane bedara, ide dalje prema dolje k vanjskom dijelu koljena i širi se na vanjski dio stražnjih nogu od skočnog zgloba do prstiju. Na prednjim nogama je do laktova sa stražnje strane, a do zgloba došaplja ili malo više s prednje strane. Također oko analnog otvora.

Dozvoljena je vrlo mala, bijela točka na prsima. Nikakve druge boje nisu dozvoljene.

VISINA I TEŽINA:

Visina u grebenu: mužjaci 66 cm, ženke 62 cm.

Težina: mužjaci 29.5 kg, ženke 25.5 kg.

GREŠKE:

Bilo koje odstupanje od gore navedenih karakteristika treba smatrati greškom, a težinu greške treba promotriti u odnosu na njezinu veličinu i utjecaj na zdravlje i dobrobit psa kao i na sposobnost obavljanja radnji koje su tradicionalne za pasminu.

DISKVALIFIKACIJSKE GREŠKE:

- Agresivni ili pretjerano plahi psi.
- Svaki pas koji jasno pokazuje anomalije u građi ili ponašanju bit će diskvalificiran.

N.B. Mužjaci trebaju imati dva očigledno normalna testisa potpuno spuštena u skrotum. U uzgoju treba upotrebljavati samo funkcionalno i klinički zdrave pse koji su tipične pasminske grade.

IRISH RED AND WHITE SETTER (Irski crveno-bijeli seter)

Standard 330 /15.06.05./
IRISH RED AND WHITE SETTER
(Irski crveno-bijeli seter)

Zemlja porijekla: Irska
Datum Standarda: 19.04.2005.

FCI klasifikacija:
Grupa 7 Ptičari
Sekcija 2.2. Britanski i irski
ptičari i seteri, Seteri
- s radnim ispitom



UPORABA:

Jako popularan kao izvrstan pratilac i prijatelj u kući i u polju. Irski crveno-bijeli seter uzgaja se prvenstveno za rad u polju, pa s tog gledišta treba tumačiti ovaj Standard. Suci na izložbama trebaju pse procjenjivati s aspekta radnog psa.

KRATAK POVIJESNI PREGLED:

Irski seter je kao pasmina formiran krajem 17. stoljeća. Činjenica da postoje dvije pasmine irskih setera nije dobro poznata izvan granica Irske, ali je sigurno utvrđeno da je od te dvije pasmine irski crveno-bijeli seter starijeg porijekla, te da je tek promišljenom selekcijom uzgojena i jednobojna crvena dlaka. Kada su se irski seteri pojavili na izložbama, odmah po prijelazu u drugu polovinu 19. stoljeća, bilo je puno dvojbe o njihovoj pravoj boji. Krajem 19.stoljeća, crveni seter je praktički istisnuo crvenog i bijelog setera, koji je postao tako rijedak da se mislilo da je izumro. Tijekom 1920-tih godina, učinjeni su napor da se ta pasmina obnovi. Do 1944. godine pasmina se obnovila u dovoljnoj mjeri da se osnuje pasminski klub i danas je možemo vidjeti kao prilično brojnu na izložbama i poljskim utakmicama u Irskoj. Današnji klub za irske crvene i bijele setere osnovan je 1981. godine uspio je uzdignuti pasminu na nacionalnoj i međunarodnoj osnovi. Oni se uspješno se natječu na poljskim ispitima uz druge ptičare i već su brojni postali izložbeni i radni prvaci.

OPĆI IZGLED:

Snažan, dobro uravnoteženih proporcija bez težine i nespretnosti, više atletskog nego hrtolikog izgleda. Irski crveno-bijeli seter uzgaja se prvenstveno za rad u polju i treba ga suditi prvenstveno kao radnog psa.

PONAŠANJE/TEMPERAMENT:

Aristokratski po držanju, oštrouman i inteligentan. Pokazuje blag i prijateljski stav iza kojeg se krije odlučnost, hrabrost i volja. On je vrlo prijateljski nastrojen, pouzdan pas, lako se obučava za lov.

GLAVA:

Široka u odnosu na tijelo.

LUBANJSKI DIO:

Lubanja – Kupolasta, bez vidljive izbočine potiljne kosti kao kod irskog crvenog setera.

Stop – Izražen stop.

PREDIO LICA:

Njuška – Glatkih linija, kvadratična.

Vilice – Vilice jednake ili skoro jednake dužine.

Zubi – Pravilni zubi; idealan je škarast zagriz; prihvatljiv je i klještast zagriz.

Oči – Boje tamnog lješnjaka ili tamnosmeđe; ovalne, blago istaknute i bez vidljivih unutarnjih dijelova kapka.

Uši – Nasađene u nivou s očima i prilično prema natrag, priljubljene uz glavu.

VRAT:

Umjereno dugačak, jako mišićav, ali ne predebeo, blago povijen, bez ikakvih sklonosti k labavoj koži pod grlom.

TIJELO:

Snažno i mišićavo.

Leđa – Trebaju biti snažna i mišićava.

Prsa – Duboka, s dobro zasvođenim rebrima.

REP:

Umjerene dužine, ne doseže ispod skočnog zgloba, snažan pri korijenu.

Stanjuje se prema vrlo tankom vrhu; ne visi poput užeta, nošen je u nivou ili ispod nivoa leđa.

UDOVI:

Mišićavi i žilavi; jakih kostiju.

PREDNJI UDOVI:

Rame – Položeno prema leđima.

Lakat – Slobodan, niti izbočen niti uvrnut.

Podlaktica – Ravna i žilava, jakih kostiju.

Došaplje – Snažno.

STRAŽNJI UDOVI:

Opći izgled – Široki i snažni, stražnje noge od kuka do skočnog zgloba dugačke i mišićave.

Koljeno – Dobro povijeno.

Došaplje – Nisko, ne iskreće se prema van ni prema unutra. Od skočnog zgloba do šape umjerene dužine i snažno.

Šape: Čvrsto zbijene i obilno odlakane između prstiju.

HOD/KRETANJE:

Kada se kreće kasom, dugačkog je iskoraka; djeluje živahno, elegantno i učinkovito. Glava nošena visoko, stražnje se noge kreću glatko s potiskom velike snage. Prednje se noge pružaju dobro naprijed, ali se ne podižu visoko. Gledano sprijeda i straga, prednje i stražnje noge ispod skočnog zgloba miču se okomito na tlo; ne križaju se niti njima plete, ni naprijed ni straga.

POKROV:

DLAKA: Dugačka, svilenasta, tanka dlake u vidu zastavica po stražnjoj strani prednjih i stražnjih nogu i resica po vanjskoj strani uha, kao i u umjerenijem obliku, po trbušnim slabinama, otkuda se proširuju do prsa i grla tvoreći rese. Sve zastavice i rese su ravne, polegnute i bez kovrči, ali blaga valovitost je dozvoljena. I rep je dobro odlakan zastavicama. Po svim ostalim dijelovima tijela dlaka treba biti kratka, polegnuta i bez kovrči.

BOJA: Osnovna boja je bijela s jasnim crvenim pločama (poput crvenih otoka jasnih, glatkih rubova), obadvije boje trebaju biti žive i izrazite; pjege, ali bez mramorastog efekta, dozvoljene su po licu i šapama, na prednjim nogama do laktata, a na stražnjim nogama do skočnog zgloba. Mramorasti efekt, pjegavost i prošaranost mrljama na bilo kojem drugom dijelu tijela smatra se greškom.

VISINA I TEŽINA:

Poželjna visina u grebenu: Mužjaci 62-66 cm, ženke 57-61 cm.

GREŠKE:

Bilo koje odstupanje od gore navedenih karakteristika treba smatrati greškom, a težinu greške treba promotriti u odnosu na njezinu veličinu i utjecaj na zdravlje i dobrobit psa.

OZBILJNA GREŠKA:

- Mužjak ili ženka visine koja nije prema Standardu.

DISKVALIFIKACIJSKE GREŠKE:

- Agresivni ili pretjerano plahi psi.
- Svaki pas koji jasno pokazuje anomalije u građi ili ponašanju bit će diskvalificiran.
- Mužjaci koji nemaju dva očigledno normalna testisa.
- Iako je pjegavost, ali ne i mramorasti efekt, dozvoljena po licu i šapama, na prednjim nogama do lakta, a na stražnjim nogama do skočnog zgloba, vidljiv i pretjeran mramorasti efekt, pjegavost ili prošaranost po bilo kojem drugom dijelu tijela je eliminirajuća greška.

N.B. Mužjaci trebaju imati dva očigledno normalna testisa potpuno spuštenu u skrotum. U uzgoju treba upotrebljavati samo funkcionalno i klinički zdrave pse koji su tipične pasminske građe.

IRISH RED SETTER (Irski crveni seter)

Standard 120 /02.04.01./

IRISH RED SETTER

(Irski crveni seter)

Zemlja porijekla: Irska

Datum Standarda: 13.03.2001.

FCI klasifikacija:

Grupa 7

Ptičari

Sekcija 2.

Britanski i irski

ptičari i seteri, Seteri

- s radnim ispitom



UPORABA:

Lovački pas i kućni ljubimac.

KRATAK POVIJESNI PREGLED:

Irski crveni seter je pasmina koja je nastala u Irskoj za potrebe lova. Razvili su se od irskog crveno-bijelog setera i nepoznatog psa jednobojne crvene boje. Već u 18. stoljeću bili su jasno prepoznatljivi. Za promociju pasmine osnovan je pasminski klub 1882. koji je 1886. godine objavio Standard i otada je organizirao poljske utakmice i izložbe kako bi se prema Standardu utvrdila pasmina. Godine 1998. opisan je i način rada pasmine. Standard i način rada zajedno opisuju fizičku formu i radne sposobnosti pasmine. Tijekom vremena irski crveni seter se razvio u čvrstog, zdravog i inteligentnog psa koji posjeduje odlične radne kvalitete i vrlo je izdržljiv.

OPĆI IZGLED:

Građen za brzinu, atletskog izgleda, visoke kvalitete, blagog izražaja. Skladnih proporcija.

PONAŠANJE/TEMPERAMENT: Oštrouman, inteligentan, energičan, privržen i odan.

GLAVA:

Dugačka, suha, bez grubih linija oko ušiju. Njuška i lubanja jednake dužine i paralelnih linija.

LUBANJSKI DIO:

Lubanja – Ovalnog oblika (od uha do uha), prostrana, s jasno naznačenim potiljnim izbočenjem. Nadignutih nadočnih lukova.

Stop – Jasno naznačen.

PREDIO LICA:

Nos – Boje tamnog mahagonija, tamne orahovine ili crn. Širokih nosnica.

Njuška – Umjereno duboka i prilično kvadratična pri kraju. Dugačka od stopa do vrha nosa, labrnje nisu viseće..

Vilice – Vilice su gotovo jednake dužine.

Zubi – Škarast zagriz.

Oči – Boje tamnog lješnjaka ili tamnosmeđe, nisu velike.

Uši – Srednje veličine, fine kože, nisko nasadene i prema natrag, više uz glavu uz lijep nabor.

VRAT:

Umjereno dugačak, mišićav, ali ne debeo, blago povijen, bez ikakvih sklonosti k labavoj koži pod grlom.

TIJELO:

Proporcionalno veličini psa.

Prsa – Duboka, uska u prednjem dijelu, rebra dobro zasvođena, ostavljaju dovoljno prostora za pluća.

Slabine – Mišićave i blago povijene.

REP:

Umjerene dužine, proporcionalan veličini tijela, prilično nisko nasaden, snažan pri korijenu, stanjuje se prema tankom vrhu. Nošen je u nivou ili ispod nivoa leđa.

UDOVI:

PREDNJI UDOVI:

Rame – Tankog vrha, duboko, dobro koso položeno prema natrag.

Lakat – Slobodan, nisko postavljen, ni izbočen niti uvrnut.

Podlaktica – Ravna i žilava, jakih kostiju.

STRAŽNJI UDOVI:

Opći izgled – Široki i snažni.

Stražnje noge – Dugačke i mišićave od kuka do skočnog zgloba; od skočnog zgloba naniže kratke i snažne.

Koljeno – Dobro povijeno.

Skočni zglob – Ne iskreće se prema van niti prema unutra.

Šape: Male, čvrste, prsti snažni, zasvođeni i zbijeni.

HOD/KRETANJE:

Slobodno kretanje, dobrog potiska; glava nošena visoko. Prednje se noge pružaju dobro naprijed, ali se ne podižu visoko. Stražnje se noge kreću glatko s velikom snagom. Križanje nogu ili pletenje je neprihvatljivo.

POKROV:

DLAKA: Po glavi, prednjim dijelovima nogu i vrhovima ušiju dlaka je kratka i tanka; na ostalim dijelovima tijela umjerene dužine, polegnuta i što je više moguće bez kovrči ili valovitosti. Resice na gornjim dijelovima ušiju dugačke i svilenaste; na stražnjim dijelovima prednjih i stražnjih nogu dugačke i tanke; dobro odlakanog trbušnog dijela, gdje tvore rese koje se pružaju prema naprijed do prsiju i grla. Šape dobro odlakane između prstiju. Duž repa zastavice umjerene dužine koje se skraćuju prema vrhu. Sve zastavice su ravne i uske.

BOJA: Sočna kestenjasta boja, bez tragova crne boje; bjelina na prsima, pod grlom i prstima; ili mala zvijezda na čelu ili uska pruga ili lisa po nosniku ili lica nije eliminirajuća greška.

VELIČINA:

Visina u grebenu: Mužjaci 58-67 cm, ženke 55-62 cm.

GREŠKE:

Bilo koje odstupanje od gore navedenih karakteristika treba smatrati greškom, a težinu greške treba promotriti u odnosu na njezinu veličinu i utjecaj na zdravlje i dobrobit psa.

DISKVALIFIKACIJSKE GREŠKE:

- Agresivni ili pretjerano plahi psi.
- Svaki pas koji jasno pokazuje anomalije u građi ili ponašanju bit će diskvalificiran.

N.B. Mužjaci trebaju imati dva očigledno normalna testisa potpuno spuštena u skrotum. U uzgoju treba upotrebljavati samo funkcionalno i klinički zdrave pse koji su tipične pasminske građe.